Родная газета на роднай мове

ЗВЯЗДА

Выдаецца з 9 жніўня 1917 г.

24 СНЕЖНЯ 2015 г. ЧАЦВЕР № 249 (28107) Кошт 2000 рублёў

БЕЛАРУСКАЯ ГАЗЕТА

САПРАЎДНЫЯ КАШТОЎНАСЦІ

Хрысціянам Беларусі, якія святкуюць Раство Хрыстова 25 снежня

Дарагія суайчыннікі!

Ад усёй душы віншую вас з Раством Хрыстовым.

Маральныя і духоўныя арыенціры для многіх пакаленняў нашых продкаў былі сфарміраваны хрысціянскай верай, якая ўвасабляе высокія ідэалы гуманізму, справядлівасці і міласэрнасці. Вялікая ўрачыстасць доўгачаканага свята зноў, як і стагоддзі таму, дорыць радасць і надзею, натхняе на добрыя справы і ўчынкі.

Адклікаючыся на гэты заклік ва ўмовах сучаснай цывілізацыі, мы павінны сумеснымі намаганнямі ўмацоўваць у грамадстве сапраўдныя каштоўнасці і традыцыі, садзейнічаць развіццю адносін міру і добрасуседства.

Сардэчна жадаю вам моцнага здароўя, даўгалецця і працвітання.

Няхай у вашых дамах будуць утульнасць і дастатак, у сем'ях пануюць любоў і ўзаемапавага, у душы будзе мір і шчасце.

Прэзідэнт Рэспублікі Беларусь
Аляксандр ЛУКАШЭНКА.

ЦЫТАТА ДНЯ

Аляксандр ШУМІЛІН, старшыня Дзяржаўнага камітэта па навуцы і тэхналогіях:

«Ідзе канчатковае абмеркаванне Дзяржаўнай праграмы інавацыйнага развіцця на 2016—2020 гады. Яна ўвогуле звярстана. Галоўнае, чаму мы павінны надаць увагу, — гэта стварэнне новых працоўных месцаў. Калі першапачаткова гучала лічба 3,5 тысячы працоўных месцаў, то зараз, па папярэдняй ацэнцы, у рамках дзяржпраграмы будзе створана не менш за 10 тысяч. Гэта будуць высокааплатныя месцы на новых вытворчасцях з дабаўленым коштам, вышэйшым за сярэднееўрапейскі, дзе будзе высокі ўзровень тэхналогій і на якіх без добрай адукацыі працаваць немагчыма».

Курсы замежных валют, устаноўленыя НБ РБ з 24.12.2015 г.

Долар ЗША	18368,00	▼
Еўра	20076,00	▲
Рас. руб.	258,57	▲
Укр. грыўня	800,35	▲

ISSN 1990 - 763X

СВЯТЛО ЛЮБОВІ І НАДЗЕІ

Маленькая мінчанка Марыя Кандаурава ля батлейкі ў Чырвоным касцёле.

Фота Анатоля КЛЕШЧУКА.

БЕЛАРУСЬ, НЕ БОЙСЯ ПРЫНЯЦЬ ХРЫСТА!

Пастырскае пасланне Мітрапаліта Тадэвуша Кандрусевіча на Божае Нараджэнне

Не бойцеся, я абвяшчаю вам вялікую радасць... бо нарадзіўся вам сёння ў горадзе Давіда Збаўца, якім ёсць Хрыстус Пан (Лк 2, 10-11).

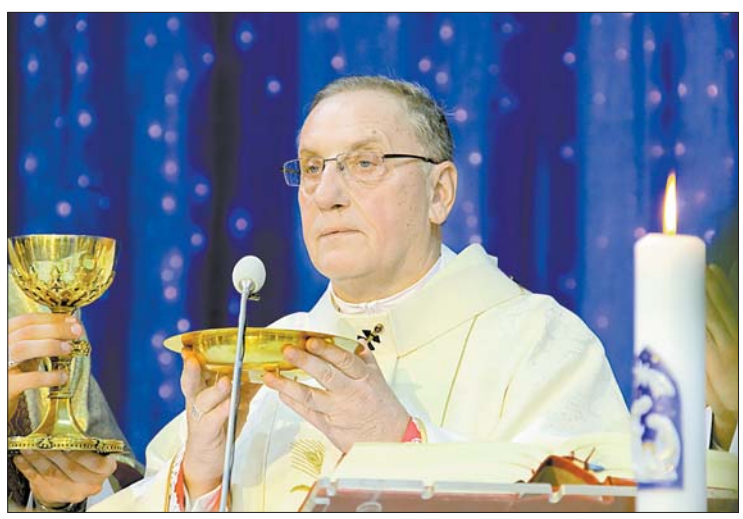

Глыбокапаважаныя святары, кансэкраваныя асобы, браты і сёстры!

Сардэчна вітаю вас словамі анёла, які абвясціў бэтлеемскім пастушкам аб нараджэнні Збаўцы. Убачыўшы Божага пасланца, яны напалохаліся. З упэўненасцю можна сказаць, што і мы ўчынілі б тое ж, калі б нам з'явіўся анёл. Але Божы пасланец іх супакоіў, кажучы, што ў горадзе Давіда нарадзіўся Збаўца, якога чалавецтва з нецярпеннем чакала.

Тут добра ўспомніць сцэну Звеставання, калі Марыя, пачуўшы, што Бог выбраў Яе ў якасці Маці Збаўцы, таксама напалохалася. Тады арханёл Габрыэль супакойваў Яе словамі: «Не бойся, Марыя, бо знайшла Ты ласку ў Пана. Вось зачнеш ва ўлонні сваім і народзіш Сына, і дасі Яму імя Езус (...), бо для Бога няма нічога немагчымага» (Лк 1, 30-31. 37).

Знамянальна, што сёлетнюю ўрачыстасць Нараджэння Хрыста мы святкуем у Год Божай Міласэрнасці. Прыйсце Божага Сына ў свет у чалавечым вобразе было знакам бязмежнай Божай міласэрнасці да чалавека, якая праяўляецца і далей у паслузе Касцёла і да якой мы ўсе закліканы.

Нараджэнне Езуса ў Бэтлееме больш за 2000 гадоў таму — гэта ўжо гісторыя, хаця вельмі прыгожая і сентыментальная, аднак гісторыя. На ёй мы павінны вучыцца, бо гісторыя з'яўляецца маці-настаўніцай. Нараджэнне ж Хрыста — гістарычная падзея — адначасова з'яўляецца дынамічным працэсам. Хрыстус і сёння нараджаецца ў Касцёле і прыходзіць да нас у Святым Пісанні, сакрамэнтах, перадусім у Эўхарыстыі, прыходзіць у іншай дзейнасці Касцёла, асабліва праз учынкі міласэрнасці.

Ці мы пазнаём Яго? Ці не баімся адчыніць Яму дзверы нашых сэрцаў і дазволіць быць з намі? Ці радуемся Яго прыйсцю? На гэтыя і падобныя пытанні нам неабходна адказаць, бо бяда будзе, калі мы будзем верыць у тое, што Ён нарадзіўся ў Бэтлееме, а сваёй ласкай не нараджаецца ў нашых сэрцах, як казаў вялікі паэт Адам Міцкевіч.

Мы жывём у асаблівы для Касцёла і свету час. З аднаго боку, свет імкнецца спіхнуць хрысціянскую веру на ўзбочыну грамадскага жыцця. З іншага ж — мы бачым шмат знакаў дзеяння Святога Духа. Мы з'яўляемся часткай гісторыі, якая адбываецца на нашых вачах, і, як веруючыя, павінны сваім жыццём і хрысціянскім сведчаннем вызнаваць веру ў Езуса Хрыста, які быў зачаты ад Святога Духа, нарадзіўся з Панны Марыі ў Бэтлееме, быў укрыжаваны, пахаваны, уваскрэс, узышоў на неба і сядзіць праваруч ад Айца.

СТАР. 4

ЗВЯЗДА
Да чытача з любоўю!

ПІШАМ ПРА ТОЕ, ШТО САПРАЎДЫ ВАЖНА
5 разоў на тыдзень!
Ідзе падпіска на «Звязду» на I квартал 2016 года!
Падпісацца на газету можна ў любым аддзяленні паштовай сувязі; з дапамогай аплатна-даведачнага тэрмінала РУП «Белпошта»; праз сістэму «інтэрнэт-падпіска» на сайце www.belpost.by; у кіёсках «Белсаюздрука»; у паштальёнаў.
ЗАСТАВАЙЦЕСЯ З НАМІ — БУДЗЕ ЦІКАВА!

ПІСЬМЕННІКІ І ЧАС

Сёння ў Мінску працягваецца пашыранае пасяджэнне праўлення Саюза пісьменнікаў Беларусі, прысвечанае 10-годдзю гэтага творчага аб'яднання. Мерапрыемства стала добрай нагодай пагаварыць аб надзённых праблемах сучаснай літаратуры і аб ролі пісьменнікаў у грамадстве.

А яна, гэта роля, павінна стаць больш прыкметнай. Такую думку выказаў **намеснік кіраўніка Адміністрацыі Прэзідэнта Беларусі Ігар БУЗОЎСКІ,** які прысутнічаў на мерапрыемстве і зачытаў віншаванне Прэзідэнта з нагоды 10-годдзя Саюза пісьменнікаў Беларусі.

«Пісьменнікі — гэта не проста людзі, якія пішуць. Гэта людзі думаючыя, запатрабаваныя. Таму трэба надаць асаблівую ўвагу, каб была выбудавана канструктыўная работа, узаемадзеянне пісьменнікаў і грамадства», — сказаў Ігар Бузоўскі.

«Ад пісьменнікаў у многім залежыць духоўна-маральны, культурны складнік. Іх дзейнасць мае каласальнае значэнне, а роля будзе толькі павялічвацца, — лічыць ён. — Асабліва з улікам таго, што наступны год, калі прапанову падтрымаюць, стане Годам культуры ў Беларусі».

Старшыня Саюза пісьменнікаў Беларусі Мікалай ЧАРГІНЕЦ абазначыў тэму росту і развіцця маладых літаратараў. Ён расказаў, што СПБ засноваў стыпендыю для маладых аўтараў, невялікімі тыражамі выдаюцца творы маладых талентаў. «Калі пачынаючы літаратар трымае ў руках першую кнігу са сваімі вершамі, якое пачуццё гонару і ўдзячнасці ён адчувае. Гэта трэба падтрымліваць, — перакананы Мікалай Чаргінец. — Навучыць пісаць нельга, але падтрымліваць, прапагандаваць, рухаць наперад маладых неабходна».

Фота Кастуся ДРОБАВА.

Міністр інфармацыі Лілія АНАНІЧ паведаміла, што плануецца арганізаваць маштабны конкурс для маладых літаратараў. «Міністэрства інфармацыі сумесна з Саюзам пісьменнікаў Беларусі ініцыявалі Нацыянальную літаратурную прэмію. Лічу вельмі важным арганізаваць у краіне паўнацэнны маштабны конкурс для маладых літаратараў. Мы можам аб'яднаць намаганні, не толькі выяўляць таленавітых, але і дапамагаць устаць ім на крыло», — сказала міністр.

Адным з мерапрыемстваў на 23-й Міжнароднай кніжнай выстаўцы-кірмашы, якая адбудзецца 10-14 лютага, стане работа сімпозіума маладых літаратараў.

Паводле слоў Лініі Ананіч, у гэтым годзе больш як Br20 млрд дзяржава змагла накіраваць на падтрымку выдання кніг таленавітых аўтараў. Акрамя перавыдання класікаў беларускай літаратуры, штогод 10-12 кніг сучасных пісьменнікаў выдаюцца і пастаўляюцца ў публічныя бібліятэкі.

Адной з галоўных сумесных задач Лілія Ананіч лічыць выхаванне ў грамадстве не толькі павагі да кнігі, але развіццё патрэбы ў яе чытанні. І важна выпрацоўваць новыя падыходы ў рэалізацыі гэтай задачы, улічваць, што сёння кніга мае не толькі папяровую форму, але і электронную.

Кіраўнік Мінінфарма таксама падкрэсліла, што беларуская кніга годна прадстаўлена і на міжнародных выставах, і на іншых міжнародных пляцоўках. У прыватнасці, яна адзначыла актыўную работу беларускіх пісьменнікаў на Дні культуры Беларусі ў Туркменістане.

■ Парламенцкі дзённік

ВІДЭАКАНФЕРЭНЦЫЯ З РЭГІЁНАМІ

Менавіта такім чынам у найбліжэйшы панядзелак, 28 снежня, адбудзецца чарговае пасяджэнне Савета па ўзаемадзеянні органаў мясцовага самакіравання пры Савеце Рэспублікі Нацыянальнага сходу Беларусі.

У ім возьмуць удзел як прадстаўнікі дзяржаўных структур, так і кіраўнікі прадпрыемстваў рэгіёнаў. Удзельнікі абмяркуюць пытанні занятасці, неплацежаздольнасці сельскагаспадарчых арганізацый і ўзровень іх падтрымкі дзяржавай.

У ходзе пасяджэння таксама плануецца абмеркаваць шляхі прыцягнення інвестыцый, працу дэпутацкіх і маніторынгавых груп. У прыватнасці, будуць разгледжаны пытанні ўзаемадзеяння органаў мясцовага кіравання і самакіравання горада Віцебска і Віцебскага раёна з холдынгам «Беларуская гарбарна-абутковая кампанія «Марка».

Вераніка ПУСТАВІТ. *pustavit@zviazda.by*

■ Блізкая ўлада

УВАГА ТАННА КАШТУЕ, АЛЕ ДОРАГА ЦЭНІЦЦА

Старшыня Мінскага аблвыканкама не выключае правядзення сустрэч для ветэранаў журналістыкі

Па большасці паказчыкаў сацыяльна-эканамічнага развіцця Мінская вобласць сёлета апераджае іншыя рэгіёны. У прыватнасці, у прамысловасці і сельскай гаспадарцы ідзе на ўзроўні 100%. Аднак валавы рэгіянальны прадукт знізіўся да 99%. Гэта выклікана некалькімі прычынамі, у першую чаргу змяншэннем аптовага тавараабароту. Гэтыя і іншыя лічбы і факты агучыў падчас сустрэчы з журналістамі старшыня Мінскага аблвыканкама Сямён ШАПІРА.

І ўсё ж, які быў гэты год для Міншчыны? Ці няма адчування, што ён самы складаны і цяжкі для кіраўніка цэнтральнага рэгіёна за ўвесь той час, што ён узначальвае вобласць? Менавіта такое пытанне цікавіла журналістаў.

— Паняцце «цяжкі год» — адноснае, — лічыць старшыня аблвыканкама. — На прыёме грамадзян у Нясвіжы мне паскардзілася жанчына, маўляў, цяжка, сям'я здымае кватэру. У гэты час мне паказалі альбом пра гісторыю раёна. На пасляваенных фотаздымках тры жанчыны і стары цягнуць на сабе плуг, людзі жывуць у зямлянках. Вось тады сапраўды было цяжка. Так, сёння ў эканоміцы сітуацыя не з найлепшых, невысокія заробкі. Але мы стараемся падтрымліваць людзей. У вобласці практычна няма запазычанасці па зарплаце за папярэднія месяцы. І самае галоўнае для нас — захаваць працоўныя калектывы.

За апошнія тры гады на Міншчыне рэалізавана больш як 170 інвестыцыйных праектаў, створана амаль 8 тысяч новых рабочых месцаў. У наступным годзе плануецца таксама павялічваць колькасць працоўных месцаў за кошт уводу ў дзеянне новых вытворчасцей. «Лёс кожнага прадпрыемства — наш штодзённы клопат. Галоўнае — не страціць кадравы патэнцыял і не спыніць заводы. Некаторыя з іх трэба паступова дыверсіфіцыраваць, пераводзіць на выпуск новых відаў прадукцыі па сучасных тэхналогіях. Гэта няхуткі, але вельмі спакойны працэс, і ён ідзе ў нашай краіне», — падкрэсліў Сямён Шапіра.

За гэты год на Міншчыне з'явілася шмат сацыяльна значных аб'ектаў: дзіцячыя садкі, дамы сямейнага тыпу, фізкультурныя аздараўленчыя комплексы, басейны, стадыёны. Дзяржава, як бы цяжка ні было, знаходзіць сродкі на іх.

— Як бы ні крытыкавалі нас некаторыя грамадзяне за новыя спартыўныя аб'екты, яны ў першую чаргу ўзводзяцца на карысць людзей, падрастаючага пакалення, заняткі ў іх умацоўваюць здароўе нацыі. А калі нацыя здаровая, то яна здольная ствараць умовы для свайго развіцця, дабрабыту, — лічыць кіраўнік сталічнай вобласці.

У наступным годзе плануецца будаўніцтва двух дзіцячых садкоў — у Мінскім раёне і ў Бараўлянах. Тут, дарэчы, працягваецца добраўпарадкаванне, уладкаванне вуліц, дарог, развязак, інфраструктуры. На чарзе іншыя пасёлкі — Міханавічы, Самахвалавічы, Гатава, Калодзішчы. Плануецца кожны год даводзіць да ладу адзін населены пункт, каб з цягам часу яны сталі зручнымі і камфортнымі для жыцця людзей.

Як адзначыў Сямён Шапіра, у вобласці прадоўжыцца практыка рамонту гаспадарчым спосабам устаноў аховы здароўя, культуры, адукацыі. Такі падыход сябе апраўдаў, хаця спачатку не ўсе кіраўнікі былі з ім згодны.

Ну і, вядома, не абышлося без тэмы падтрымкі ветэранаў працы. Як паказала нядаўняе ўшанаванне заслужаных людзей аграрнага сектара вобласці ў Маладзечне, такія мерапрыемствы сябе апраўдваюць. Ветэраны атрымліваюць добрую магчымасць сустрэцца з былымі калегамі, з першых вуснаў даведацца, як ідуць справы ў вобласці, падзяліцца вопытам.

— Мы дамовіліся збіраць напярэдадні ці пасля прафесійных свят былых заслужаных працаўнікоў і іншых сфер: медыкаў, педагогаў, урачоў. Падарункі, кветкі, сувеніры падтрымліваюць кожнага з іх не столькі фізічна, колькі маральна. Увага танна каштуе, але дорага цэніцца. Такая практыка сустрэч будзе працягвацца, — канстатаваў Сямён Шапіра.

Не выключыў Сямён Барысавіч магчымасць правядзення падобнага мерапрыемства і для ветэранаў сродкаў масавай інфармацыі.

Таццяна ЛАЗОЎСКАЯ. *lazovskaya@zviazda.by*

ПРЫЯРЫТЭТЫ САЦЫЯЛЬНАЙ ДЗЯРЖАВЫ

Намеснік прэм'ер-міністра Наталля КАЧАНАВА правяла ў Гродне сустрэчу з калектывам СТАА «Контэ СПА»

Як паведамляе карэспандэнт БЕЛТА, на сустрэчы з калектывам прадпрыемства Наталля Качанава адказала на пытанні супрацоўнікаў, большасць з якіх — жанчыны. Іх хвалявала падтрымка шматдзетных сем'яў, медыцынскае абслугоўванне, школьнае выхаванне, жыллёвыя пытанні. Паводле слоў намесніка прэм'ер-міністра, у Беларусі не спыняе сваё дзеянне ні адна сацыяльная праграма.

У наступным годзе і ў наступнай пяцігодцы Беларусь прадоўжыць развівацца як сацыяльная дзяржава, прыярытэтам якой застаецца клопат аб людзях, падкрэсліла Наталля Качанава. Усе дзяржпраграмы сацыяльнай накіраванасці, якія завяршаюцца ў бягучым годзе, застаюцца і будуць дзейнічаць далей, нягледзячы на эканамічна няпросты час. Канцэпцыі дзяржпраграм на 2016—2020 гады прапрацаваны ў крыху зменены выглядзе, аднак аб кардынальных зменах размова не ідзе, растлумачыла віцэ-прэм'ер.

Наталля Качанава падкрэсліла, што папярэднія праграмы паказалі сваю эфектыўнасць. Напрыклад, мерапрыемствы па дэмаграфічнай бяспецы прывялі да павелічэння колькасці насельніцтва Беларусі больш як на 13 тыс. чалавек (на 1 кастрычніка), на гэту дату ў Беларусі пражывалі 9 млн 494,2 тыс. чалавек. Важна, каб сціскаліся існуючыя дэмаграфічныя нажніцы, падкрэсліла віцэ-прэм'ер, для чаго і ў далейшым прадоўжаць аказваць падтрымку сем'ям, будуць стымуляваць нараджальнасць.

ПАДАРУНКІ ДЛЯ НАШЫХ ДЗЯЦЕЙ

Вясёлы карагод вакол ёлкі, казачныя героі, шмат падарункаў — учора ў рамках дабрачыннай акцыі «Нашы дзеці» Шклоўскую спецыяльную агульнаадукацыйную школу-інтэрнат для дзяцей з парушэннямі зроку наведалі прадстаўнічыя госці на чале са старшынёй Магілёўскага аблвыканкама Уладзімірам ДАМАНЕЎСКІМ. Сёння тут навучаецца 89 дзяцей з Магілёўскай і Віцебскай абласцей. Ад кіраўніцтва вобласці яны атрымалі салодкія падарункі, а школа-інтэрнат — брайлеўскі дысплэй для невідушчых, прыладу для чытання, інтэрактыўную дошку і іншыя неабходныя для навучання рэчы.

— У Беларусі шмат чаго робіцца для рознабаковага развіцця дзіцяці, умацавання інстытута сям'і, — адзначыў губернатар. — Гэта з'яўляецца адным з прыярытэтаў дзяржаўнай палітыкі. Жадаю, каб, пасталеўшы, вы змаглі самарэалізавацца і заўсёды творча падыходзіць да сваіх абавязкаў, якую б прафесію для сабе ні абралі. Вы павінны рабіць дабро, якое сёння пануе ў гэтай зале, і дарыць яго навакольным людзям.

Не з пустымі рукамі прыйшлі на свята і астатнія госці. Карысныя падарункі, сярод якіх аргтэхніка, тэлевізар і сертыфікат на 50 мільёнаў, установа атрымала ад кіраўніцтва райвыканкама, галоўнага ўпраўлення Нацбанка Беларусі па Магілёўскай вобласці і прыватнага прадпрыемства «ЭкаТЭК». Выхаванцы школы-інтэрната, у сваю чаргу, падарылі губернатару зробленыя сваімі рукамі сувеніры і паказалі казку-мюзікл «Снежная каралева».

Напярэдадні Новага года віншаванні і салодкія падарункі ў рамках акцыі «Нашы дзеці» атрымаюць больш за 100 тысяч юных жыхароў Магілёўскай вобласці.

Нэлі ЗІГУЛЯ. *zigulya@zviazda.by*

■ Віртуальная супольнасць

ТЫ Ў СЕЦІВЕ? ГАВАРЫ І СЛУХАЙ!

Пляцоўкай для абмеркавання галоўных трэндаў інтэрнэт-прасторы ў Беларусі стала мерапрыемства пад назвай «I_акаDEмія[A]: інтэрнэт-тэхналогіі», якое праводзілі Беларускі рэспубліканскі саюз моладзі і Акадэмія кіравання пры Прэзідэнце. На форум з'ехаліся блогеры, вэб-журналісты, адміністратары сайтаў БРСМ з усіх куткоў краіны, якія праявілі сябе падчас Года моладзі.

Рэктар Акадэміі кіравання Марат ЖЫЛІНСКІ знаёміцца з дадаткам, распрацаваным для студэнтаў, абітурыентаў і выкладчыкаў ВНУ.

— Сёння мы ўпершыню сабралі нашых хлопцаў і дзяўчат, якія займаюцца ІТ, — распавяла **старшыня Цэнтральнай кантрольнай камісіі БРСМ, каардынатар работы арганізацыі ў інтэрнэце Алеся ВІННІК.** — Гэта тыя, хто рэалізуе самыя розныя інтэрнэт-праекты, стварае цікавыя праграмы ў сферы інфармацыйных і камунікацыйных тэхналогій, тыя, хто зарэкамендаваў сябе як вядомы блогер, або тыя, хто ўмее прасоўваць суполкі ў сацыяльных сетках. І — самае галоўнае — усе яны гатовы дзяліцца досведам з паплечнікамі.

— Зараз інтэрнэт з'яўляецца адным з асноўных сродкаў камунікацыі, і асабліва актыўна ім карыстаецца моладзь, — падзяліўся меркаваннем **дырэктар Інфармацыйна-аналітычнага цэнтра пры Адміністрацыі Прэзідэнта Аляксей ДЗЕРБІН,** які прыняў удзел у цырымоніі адкрыцця форуму. — Менавіта таму сённяшняе мерапрыемства актуальнае, як ніколі: моладзі важна быць пачутай, важна мець магчымасць кантактаваць. Яе даюць шматлікія сацыяльныя сеткі і іншыя рэсурсы — там можна выказаць сваё меркаванне, прапанаваць канкрэтныя рашэнні. Зусім нядаўна мы завяршылі праект «Разумныя сеткі», які якраз быў скіраваны на працу з маладымі аналітыкамі, прыцягненне іх да выпрацоўкі дзяржаўных рашэнняў, развіцця аналітычнай супольнасці. Таму мы актыўна рухаемся ў гэтым кірунку.

Яраслаў ЛЫСКАВЕЦ. *lyskavets@zviazda.by*

■ Сацпакет

ПЕНСІЙНУЮ СІСТЭМУ ЧАКАЮЦЬ РЭФОРМЫ

Сярод іх — абавязковае страхаванне для замежных работнікаў і павышэнне стажу

Мінпрацы запэўнівае: усе магчымыя змены будуць праходзіць плаўна. «Мы хочам, каб яны не сталі стрэсам для насельніцтва і атрымалі падтрымку ў грамадстве, — гаворыць намеснік міністра працы і сацыяльнай абароны Валерый КАВАЛЬКОЎ. — Будзем арыентавацца на выкананне сацыяльных абавязацельстваў».

ІЛЬГОТНЫХ ВЫПЛАТ СТАНОВІЦЦА МЕНШ

Па падліках ведамства, тэндэнцыя росту новых пенсіянераў будзе змякчацца. Але гэта не значыць, што доля пажылых у агульнай колькасці насельніцтва знізіцца.

— Пік дэмаграфічнай хвалі ў нас прыпаў на 1958 год. Сёлета на пенсію выходзілі жанчыны 1960 года нараджэння і мужчыны 1955 года нараджэння. Пік мы ўжо прайшлі. Разам з тым вялікая колькасць пенсіянераў захаваецца: гэта звязана з ростам працягласці жыцця. Нагрузка на пенсійную сістэму расце, бо становіцца меншым працэнт працаздольнага насельніцтва, — тлумачыць Валерый Кавалькоў.

У краіне даўно прымаюцца захады, накіраваныя на зніжэнне нагрузкі на пенсійную сістэму. Адным з такіх крокаў было ўвядзенне з 2009 года прафесійнага пенсійнага страхавання работнікаў, занятых у неспрыяльных умовах працы. Заканадаўствам прадугледжваецца, што наймальнік пералічвае дадатковыя мэтавыя абавязковыя ўзносы, а потым з гэтых зберажэнняў чалавеку выплачваецца датэрміновая пенсія. Такім чынам для льготнай пенсіі фарміруецца асобная крыніца фінансавання. Гэта паступова вызваліць сістэму ад адпаведных выдаткаў. Тады ж удалося замацаваць крытэрыі шкоднасці для ўсіх катэгорый работнікаў. Вызначаць права на датэрміновую пенсію стаў характар працы, а не наяўнасць прафесіі ў пэўных спісах.

— Колькасць датэрміновых выплат у агульнай сістэме будзе зніжацца, — кажа намеснік міністра. — Калі да прыняцця новага заканадаўства льготнай была кожная чацвёртая пенсія (27 працэнтаў новых прызначэнняў), то цяпер толькі кожная восьмая. Сістэма прафесійнага страхавання ўжо апраўдвае чаканні па абмежаванні пенсійных ільгот.

Замест выхаду на датэрміновую пенсію дазваляецца дапрацаваць да агульнаўстаноўленага ўзросту і атрымліваць накапляльныя ўзносы ў дадатак да асноўных выплат. Таксама маладыя работнікі могуць выбраць: фарміраваць права на датэрміновую пенсію ці замест гэтага ўзяць даплату да заробку. «Мы лічым, што абарона работніка падчас працы больш актуальная», — каментуюць такое рашэнне ў міністэрстве.

ПРАДПРЫМАЛЬНІКІ НЕ ПРЫЗНАЮЦЦА Ў ПРЫБЫТКАХ

Як паказвае абследаванне хатніх гаспадарак, пагрозы трапіць за мяжу беднасці ў пенсіянераў няма. Змяншэнне прыбыткаў ніжэй за бюджэт пражыткавага мінімуму хутчэй верагодна для асобных малазабяспечаных сем'яў з дзецьмі, чым для пажылых людзей.

Цяпер выплаты па ўзросце спрабуюць рабіць больш дыферэнцаванымі, каб тыя, хто меў большы заробак, мог і на пенсіі атрымліваць больш. Так, на сёння максімальная працоўная пенсія вышэйшая за мінімальную ў 2,8 раза. Са студзеня 2016 года, у сувязі з уступленнем у сілу нормаў аб дадатковым павышэнні пенсіі за доўгі стаж, чакаецца, што гэтыя суадносіны павялічацца да 3,1 раза. У міністэрстве спадзяюцца, што такая дыферэнцыяцыя будзе стымуляваць грамадзян указваць свой рэальны прыбытак.

Без згоды народа змяняць узроставую планку не будуць. І сітуацыі, калі чалавек з аб'ектыўных прычын працаваць у гэтыя гады не можа, абяцаюць улічыць.

— Сёння прадпрымальнікі і іншыя самазанятыя самастойна вызначаюць памер даходу, з якога яны плацяць узносы на сацыяльнае страхаванне, — кажа Валерый Кавалькоў. — Ёсць адзіная ўмова: гэты прыбытак павінен быць не ніжэйшым за мінімальны заробак. У працэнтах 90 выпадкаў нашы індывідуальныя прадпрымальнікі ўказваюць мінімальны заробак як свой даход. Прычым гэтая тэндэнцыя назіралася не толькі ў крызісны год. Раней ніжняга парога не было, і мы былі вымушаны яго ўнесці, бо многія ўвогуле паказвалі, што цэлы год працуюць у страту.

У найбліжэйшы перыяд плануецца распаўсюдзіць абавязковае сацыяльнае страхаванне на замежных грамадзян і асоб без грамадзянства, якія прыязджаюць на заробкі ў Беларусь (пакуль яны ўдзельнічаюць у сістэме на добраахвотных асновах). Гэта дазволіць павялічыць паступленні ў фонд. І ліквідуе перавагу замежных работнікаў: пакуль яны больш выгадныя для наймальніка, бо за іх не трэба плаціць узносы. Працоўныя мігранты, як правіла, не ведаюць аб тым, што яны мусяць пісаць заяву, каб удзельнічаць у сацыяльным страхаванні, таму для арганізацыі такі персанал каштуе на 34 працэнты танней.

ПАВЫШАЦЬ УЗРОСТ ТРЭБА З ЖАНЧЫН

Міністэрства ўжо не раз заяўляла аб магчымым павелічэнні неабходнага працоўнага стажу. Яго павышэнне, напрыклад, да 20 гадоў практычна зраўняла б перыяд фарміравання права на пенсію і час яе атрымання.

— Але мы не будзем ісці такімі шокавымі крокамі, па пяць гадоў, — абяцае Валерый Кавалькоў. — У Адміністрацыі Прэзідэнта ёсць ужо праект нашага ўказа, дзе прапаноўваецца павялічваць страхавы стаж штогадова на паўгода.

Што тычыцца пенсійнага ўзросту, то афіцыйнага рашэння аб павышэнні пакуль няма. Аднак Валерый Кавалькоў лічыць гэты захад неабходным: «Як спецыяліст магу сказаць, што без павелічэння пенсійнага ўзросту мы літаральна праз некалькі гадоў будзем вымушаны зніжаць суадносіны паміж сярэднім памерам пенсіі і сярэдняй заработнай платай. 40 працэнтаў захоўваць не атрымаецца».

Павышаць пенсійны ўзрост, на думку ведамства, трэба пачынаць з жанчын. І гэтаму ёсць тлумачэнне. Працягласць жыцця пасля выхаду на адпачынак па ўзросце для мужчын складае 16 гадоў, а для жанчын — 26. Дэмографы звяртаюць увагу таксама на тое, што змянілася роля жанчыны ў грамадстве. Калі размова ішла аб вызначэнні ўзросту выхаду на пенсію, то беларускі нараджалі па пяцёра дзяцей і з улікам гэтага быў выбраны такі тэрмін.

У любым выпадку без згоды народа змяняць узроставую планку не будуць. І сітуацыі, калі чалавек з аб'ектыўных прычын працаваць у гэтыя гады не можа, абяцаюць улічыць. Даследаванне грамадскай думкі па пенсійных пытаннях гатовы правесці Інстытут сацыялогіі НАН Беларусі.

— Часам прыходзіцца прымаць непапулярныя рашэнні, каб не стала горш, — заўважыў Валерый Кавалькоў. — Але мы старанна ўсё прадумваем, перш чым зацвердзіць.

Наталля ЛУБНЕЎСКАЯ.
lubneuskaya@zviazda.by

■ Факт

У ПАНЯДЗЕЛАК ПАДМАРОЗІЦЬ, А Ў ПЯТНІЦУ — ДОЖДЖ

У наступныя двое сутак надвор'е ў Беларусі будуць вызначаць цёплыя паветраныя масы, што рухаюцца да нас з боку Атлантыкі. Сёння без ападкаў, але ветрана, а максімальная тэмпература паветра складзе плюс 4-9 градусаў, паведамляюць спецыялісты Белгідраметцэнтра.

Цёпла будзе і ў пятніцу. Уначы на 25 снежня пераважна без ападкаў. Уначы і раніцай месцамі туман, галалёд і галалёдзіца на дарогах. Удзень амаль паўсюдна пройдуць кароткачасовыя дажджы. Тэмпература паветра ўначы ад мінус 2 да плюс 3 градусаў, удзень — плюс 2-8 градусаў. Даволі цёпла будзе і ў суботу. Удзень у большасці раёнаў непрацяглыя дажджы, аднак па поўначы краіны магчымы мокры снег. Тэмпература паветра ўначы на суботу складзе ад мінус 1 да плюс 4 градусаў, удзень — 2-7 цяпла, у Брэсцкай вобласці — да плюс 9 градусаў.

Паводле папярэдніх прагнозаў айчынных спецыялістаў, у нядзелю крыху пахаладае і ўначы месцамі чакаецца ўжо мокры снег. Тэмпература паветра на працягу сутак складзе ад мінус 3 да плюс 3 градусаў. У пачатку наступнага тыдня надвор'е ўвогуле стане амаль зімнім. Уначы будзе падмарожваць да мінус 7 градусаў, а ўдзень чакаецца ад мінус 4 да плюс 2 градусаў. Тады ападкі будуць ужо выключна ў выглядзе мокрага снегу і снегу.

Сяргей КУРКАЧ.

ПРАЕЗД ПРЫБАВІЎ У КОШЦЕ

Кошт праезду ў наземным грамадскім транспарце Мінска павялічыўся да 5 тысяч, у метро — да 5,5 тысячы рублёў. Такім чынам, паездка ў аўтобусах, трамваях, тралейбусах стала даражэйшай на 500 рублёў, у метро — на тысячу.

Цана праязнога на месяц на адзін від транспарту (аўтобус, трамвай, тралейбус) зараз складае 225 тысяч, метрапалітэн — 247,5 тысячы. Кошт месячнага праязнога на два віды транспарту складзе ад 300,3 тысячы да 360,4 тысячы; на тры віды — ад 358,1 тысячы да 405,8 тысячы; на чатыры віды — 415,1 тысячы рублёў.

Нагадаем, што папярэдняе павышэнне коштаў на праезд у сталіцы адбылося год таму — таксама ў снежні. Тады праезд падаражэў з 4 да 4,5 тысячы рублёў за адну паездку.

Сяргей РАСОЛЬКА

■ Калькулятар

Што зменіцца разам з базавай велічынёй?

З пачатку наступнага года базавая велічыня павысіцца на 30 тысяч да 210 тысяч рублёў. А значыць, выплаты, якія залежаць ад яе, таксама павялічацца.

ПА ЧАТЫРЫ МІЛЬЁНЫ З УТРЫМАНЦА

Зраўняць дапамогу па беспрацоўі з бюджэтам пражытачнага мінімуму плануюць не раней, чым праз два гады. Але, у сувязі з ростам базавай велічыні, гэтыя выплаты крыху падрастуць. Сума, на якую зможа разлічваць незаняты грамадзянін, — да 420 тысяч рублёў у месяц. Максімальная стыпендыя беспрацоўным, накіраваным на бясплатнае перанавучанне, складзе 630 тысяч. Тым жа, хто не ўдзельнічаў у фінансаванні дзяржаўных выдаткаў на працягу больш чым 183 дзён у годзе, давядзецца заплаціць 4,2 мільёна рублёў (20 базавых велічынь). Калі прымаўся адпаведны дэкрэт, падатак на сацыяльнае ўтрыманства абяцаў быць на 600 тысяч меншым.

Вырастуць і штрафы для нядобрасумленных наймальнікаў.

— Цяпер за неапавяшчэнне ці несвоечасовае папярэджанне аб вакансіях працадавец мусіць заплаціць ад 900 тысяч да 3,6 мільёна. Са студзеня максімальны памер штрафу вырасце да 4,2 мільёна, — каментуе **начальнік упраўлення палітыкі занятасці Мінпрацы Алег ТОКУН.** — За адмову ў прыёме на працу па броні, напрыклад інвалідаў ці сірот, з наймальніка могуць спагнаць да 10,5 мільёна (пакуль што — да 9 мільёнаў).

Працадаўцу, які затрымлівае заробак, чакае штраф да чатырох мільёнаў. За парушэнне патрабаванняў па ахове працы — да 10,5 мільёна.

РУБЛЁМ — ПА «ШЭРЫХ» КВАТЭРАЗДАТЧЫКАХ

Вядома, што падатковая інспекцыя ўвогуле не вітае тых грамадзян, якія здаюць свае кватэры ў арэнду без афіцыйнага афармлення. Аднак больш сур'ёзна плануюць караць менавіта тых, хто збіраецца атрымліваць дадатковы даход ад арэнды жылля, якое было пабудавана з дзяржаўнай падтрымкай. Тыя, хто здае кватэры, якія былі пабудаваны па льготных крэдытах, могуць быць аштрафаваны на 4-30 базавых велічынь, а з 1 студзеня такі штраф складзе ўжо ад 840 тысяч да 6,3 млн рублёў. За тое ж дзеянне, учыненае паўторна на працягу аднаго года пасля накладання адміністрацыйнага спагнання, штраф можа павялічыцца да 10,5 млн рублёў.

Увогуле, падатковая служба прапануе налета ў разы павялічваць падатковыя стаўкі за здачу жылля за той час, калі жылое памяшканне здавалася ўпотай.

РАЗВОДЗІЦЦА Ў ЧАТЫРЫ РАЗЫ ДАРАЖЭЙ

Налета даволі істотныя штрафы (20-200 БВ) могуць атрымаць усе індывідуальныя прадпрымальнікі, якія будуць прадаваць тавары лёгкай прамысловасці без сертыфікатаў. А гэта ўжо сумы ад 4,2 да 42 млн рублёў. У студзені вырастуць і памеры дзяржпошлін. Напрыклад, за замену пашпарта трэба будзе заплаціць 105 тысяч рублёў.

ЖАНІЦЬБА ПАДАРАЖЭЕ

Больш давядзецца плаціць тым, хто здымае дзяржаўнае арэнднае жыллё. Напрыклад, аднапакаёвая кватэра плошчай у 40 квадратных метраў у цэнтры Мінска пацягне на 2,5 мільёна ў месяц, «двушка» (60 квадратаў) абыдзецца амаль у 3,8 мільёна (цяпер іх арэнда каштуе на 200 тысяч і на 600 тысяч менш адпаведна). Самую танную «аднушку» з дзяржаўнага фонду ў сталіцы будуць здаваць прыкладна за 800 тысяч.

Штраф за самавольную перапланіроўку кватэры вырасце да 6,3 мільёна (максімальны памер). Калі пераўладкаванне закране апорную канструкцыю ці вентыляцыйную шахту, могуць спагнаць і 10,5 мільёна.

На 30 тысяч павялічыцца штогадовы збор за аграэкатурызм і рамесніцтва (абодва прыроўнены да адной базавай велічыні).

Збіраецеся ажаніцца пасля Новага года? Рыхтуйце 210 тысяч рублёў. Хочаце скласці шлюбны дагавор — прыплюсуйце яшчэ амаль 1,7 мільёна (калі паспець у гэтым годзе, абыдзецца на 200 тысяч танней).

ЗА НЕЦВЯРОЗАСЦЬ — 21 МІЛЬЁН

За безбілетны праезд у грамадскім гарадскім транспарце ў 2016-м папросяць на 15 тысяч больш — 105 тысяч. Калі ж вас без квітка зловяць на прыгарадным маршруце, давядзецца заплаціць 147 тысяч.

Павялічаныя штрафы чакаюць парушальнікаў ПДР. За перавышэнне хуткасці на 20-30 кіламетраў у гадзіну будуць спаганяць 420 тысяч, на 30-40 кіламетраў у гадзіну — 840 тысяч. Тыя, хто ездзіць у нецвярозым стане, са студзеня мусяць аддаць ад 10,5 да 21 мільёна. Забыліся пераабуць аўто ў зімовую гуму — заплаціце да мільёна рублёў. Столькі ж будзе каштаваць непрышпілены рамень бяспекі.

Сяргей КУРКАЧ. *kurkach@zviazda.by*
Наталля ЛУБНЕЎСКАЯ. *lubneuskaya@zviazda.by*

БЕЛАРУСЬ, НЕ БОЙСЯ ПРЫНЯЦЬ ХРЫСТА!

Фота Анатоля КЛЕЩУКА.

(Заканчэнне. Пачатак на 1-й стар.)

Божае Нараджэнне стала сапраўднай рэвалюцыяй у гісторыі чалавецтва, бо Сын Божы стаўся чалавекам для нас і нашага збаўлення, прынёс у гэты грэшны свет новы закон любові да блізкага і адарыў яго збаўчай ласкай. Падобная духоўная рэвалюцыя павінна адбыцца і ў кожным з нас, каб мы моцна трымаліся сваёй веры і не дазволілі спіхнуць яе на ўзбочыну жыцця, але з высока паднятай галавой ішлі праз яго, ведаючы, што нашай мэтай ёсць шчаслівая вечнасць.

Папа Францішак кажа, што без веры ў Хрыста мы хаця і можам рабіць добрыя справы, аднак не можам быць сапраўдным Касцёлам як Абраннікам Хрыста. Адсюль вынікае вялікая дылема: кім быць — паклоннікамі Хрыста ці Яго сапраўднымі вызнаўцамі? Вельмі часта мы становімся першымі, а не другімі. Кажам, што з'яўляемся веруючымі, чынім шмат добрага, але ў той жа час не вызнаём Хрыста як свайго Пана, не заўсёды прымаем удзел у нядзельнай ці святочнай святой Імшы і не жывём згодна з маральным законам.

Кім ты хочаш быць, сучасны чалавек? Вызнаўцам, паслядоўнікам і сведкам Хрыста ці толькі Яго паклоннікам? Хочаш даверыцца Езусу ці свету? Адказаць на гэтыя і падобныя пытанні нам можа дапамагчы апостал Пётр. Мы добра ведаем евангельскі аповед аб тым, як па загадзе Езуса Пётр пайшоў па бурлівым возеры, пакуль не спалохаўся і не пачаў тануць.

Даверыцца Хрысту — значыць пайсці за Яго голасам, як Пётр, выйсці з чаўна XXI стагоддзя, каб ісці па хвалях бурлівага возера нашага часу, які нам навязвае свой стыль жыцця. Езус нас не пакідае адных у гэтым чаўне, але ідзе ў яго напрамку і кажа: «Будзьце адважнымі, гэта Я; не бойцеся!» (Мц 14, 27). Гэтым Ён заклікае не трымацца навязанага нам светам секулярнага стылю жыцця, а знайсці свой хрысціянскі і яго сведчыць.

Хто для нас ёсць Езус?

Заахвочаны заклікам Езуса, Пётр пайшоў па вадзе. Аднак у пэўны момант ён сканцэнтраваўся не на Езусе, але на бурлівых хвалях возера. У выніку чаго засумняваўся і пачаў тануць. Падобна адбываецца і ў нашым жыцці. Калі перастаём глядзець на Езуса, а засяроджваемся толькі на жыццёвых праблемах, то губляем пад нагамі грунт і пачынаем тануць. Тады нам не застаецца нічога іншага, як крычаць: «Пане, ратуй!»

Калі людзі ўспрымалі Езуса як Яна Хрысціцеля, Ілью, Ерамію ці іншага прарока, то для Пятра Ён быў Месіяй, Сынам Бога жывога. Гэтае сцверджанне Князя апосталаў з'яўляецца ключом да веры ў асобу Езуса з Назарэта.

Сёння Езус пытаецца ў нас, кім Ён, народжаны ў Бэтлееме, з'яўляецца для людзей XXI стагоддзя. Мы добра ведаем, як ставіцца да Хрыста сучасны лібералны свет. Ён вельмі часта не жадае мець з Ім нічога супольнага і не хоча чуць Яго голасу, які заклікае да абуджэння сумлення, вяртання і жыцця паводле Яго вучэння.

У такой сітуацыі мы, хрысціяне, павінны даць рашучы адказ, хто Ён ёсць для нас. Толькі гістарычная фігура ці Той, які жыве ў сваім Касцёле і вучэнне якога актуальнае і ў наш час? Адказ на гэтае пытанне вядзе да веры ў асобу Езуса Хрыста як уцелаўлёнага Сына Божага. Таму мы павінны адвесці Яму месца ў нашых сэрцах і пачуць Яго голас.

Нельга гаварыць аб асобе Езуса без Таямніцы ўцелаўлення, якая з'яўляецца адной з найбольшых таямніц хрысціянства. Мэта прыйсця Божага Сына ў гэты свет была прадыктавана толькі адным аргументам — любоўю Бога да чалавека. Таямніца ўцелаўлення з'яўляецца вялікім дарам для чалавецтва і адначасова заданнем, якое перадусім праяўляецца ў даверы да Езуса і хрысціянскім сведчанні.

Успомнім евангельскі аповед пра цудоўны ўлоў рыбы. Апосталы лавілі ўсю ноч і нічога не злавілі. Тады Езус сказаў ім адплысці на глыбіню, і стаўся цуд. Яны злавілі такую вялікую колькасць рыбы, што нават рваліся сеткі.

«Адплыві на глыбіню», — з гэтымі словамі Езус сёння звяртаецца да нас. Чалавек, ты створаны па вобразе і падабенстве Божым, адкуплены Сынам Божым і маеш годнасць Божага дзіцяці. Таму не плёскайся на мелі, а адплыві на глыбіню духоўнага жыцця, каб яно прынесла багаты плён. Нездарма прыказка кажа, што вялікаму караблю — вялікае плаванне. А чалавек, як Божае стварэнне, — гэта вялікі карабель.

Можа, сеткі твайго жыцця пустыя, можа, дагэтуль нічога не ўдалося злавіць, можа, твае жыццёвыя планы і мары не рэалізаваліся. Але ты не адзін, і Езус сёння цябе заклікае: «Не бойся, не паддавайся, адплыві яшчэ раз на глыбіню твайго жыцця, тваіх мар, імкненняў, болю, цярпенняў, адзіноты і яшчэ раз закінь сеткі, бо Я з табой». А адплыць на глыбіню азначае яшчэ раз рызыкнуць, даверыць сябе Езусу, Эмануэлю — як Богу з намі.

У той жа час страх і баязлівасць перад светам не дазваляюць нам гэтага ўчыніць. Мы жывём у чоўне дваццацьпершастагоддзевага стылю жыцця і яго моды і баімся з яго выйсці, бо што скажа свет, што скажуць блізкія і сябры. Могуць назваць старамоднымі. Сёння хрысціяне могуць згадзіцца на разводы, аборты, эўтаназію, апладненне «in vitro», гомасексуальныя саюзы і іншыя духоўныя анамаліі. Чаму? Бо свет такі, бо мы яго баімся, бо лягчэй плысці па цячэнні, чым супраць, бо ў наша духоўнае жыццё ўваходзіць феномен паліткарэктнасці, калі мы не маем, а можа, не хочам мець свайго меркавання па тым ці іншым маральным пытанні.

Страх перад светам нас паралізуе і не дазваляе даверыцца Хрысту. У кожным з нас у большай ці меншай ступені ён прысутнічае, і толькі давер Езусу дапамагае яго перамагчы. Для гэтага неабходна адмовіцца ад сваёй ганарлівасці, перамагчы самога сябе і сказаць: «Так, Пане Езус, я, як Твой вучань, не згаджаюся з тым, што прапануе секулярны стыль жыцця». Калі так учыню, то перамагу самога сябе і страх, які мяне апанаваў, каб быць сапраўдным вызнаўцам Хрыста.

Тут да месца ўзгадаць словы святога Яна Паўла II, які ў далёкім 1978 годзе казаў: «Не бойцеся, адчыніце насцеж дзверы Хрысту. Яго збаўчай уладзе адчыніце межы дзяржаў, эканамічных і палітычных сістэм, шырокія сферы культуры, цывілізацыі і развіцця! Не бойцеся! Хрыстус ведае, што ў сабе носіць чалавек. Ён адзін гэта ведае!»

Дзякуй Богу, дзверы Хрысту ў нашай краіне адчыніліся, і мы атрымалі свабоду веравызнання. Аднак злы дух не спіць і ўвесь час дзейнічае. У выніку чаго ў сучасным, асабліва заходнім, свеце з'явілася шмат такіх небяспечных выклікаў, аб якіх яшчэ зусім нядаўна мы нават не маглі і падумаць. І мы бачым, як палітычныя і эканамічныя сістэмы, а таксама культуры адмаўляюцца ад Бога. Ізноў паўтараецца гісторыя з Бэтлеема, бо ў сучасных грамадствах і чалавечых сэрцах не знаходзіцца месца для нараджэння Валадара сусвету сваёй ласкай. Хрыстус прыходзіць да сваіх, а яны Яго не прымаюць, нягледзячы на Яго абяцанне, што тым, хто Яго прыме і паверыць у Яго, Ён дасць моц быць дзецьмі Божымі.

Сучасны свет вельмі моцна занепакоены фінансавым крызісам і ліхаманкава шукае шляхоў выйсця з яго. Здаецца, што найважнейшай справай з'яўляюцца банкі, фінансавыя рынкі і палітыкі, якія дыскутуюць аб тым, як выратаваць банкрутаў.

У той жа час неабходна падкрэсліць, што сучасны свет змагаецца не толькі з фінансавым, але і з культурным і духоўным крызісам. Матэрыяльныя каштоўнасці і прыемнасці сталі новымі багамі, якім усе пакланяюцца і падпарадкоўваюць сваё жыццё. З праслаўленнем фальшывых бажкоў чалавецтва адварочваецца ад адзінага і сапраўднага Бога.

Божы закон лічыцца састарэлым, неактуальным і ўспрымаецца як рэлікт мінулых часоў. Усё больш маладых людзей жыве без шлюбу, і такі стыль жыцця лічыцца знакам свабоды і сучаснасці. Кожнае пятае дзіця ў нашай краіне выхоўваецца ў няпоўнай сям'і. А колькі разводаў і іншых сямейных трагедый, звязаных з насіллем, алкагалізмам, наркаманіяй!

Сучасныя медыя ў шматлікіх серыялах, рэкламах і забаўляльных праграмах распаўсюджваюць стыль жыцця, у якім зло, грэх і незахаванне Божага закону ўспрымаюцца як нешта захапляльнае і пазітыўнае. Усё гэта вядзе да таго, што заганы называюцца норавамі.

Наш час — гэта таксама час вельмі небяспечных залежнасцяў ад азартных і камп'ютарных гульняў, шопінгу, інтэрнэту, алкагалізму, наркаманіі, неўпарадкаванага сексуальнага жыцця і г.д. Бурнае развіццё тэхналогій і імкненне да як мага большай прадукцыйнасці падрывае праўдзівы сэнс і значэнне чалавечай працы. Нярэдка культура, падмяняючы духоўнае свецкім, спрыяе ўкараненню амаральнасці.

На гэтым фоне не хапае праграм, якія б фарміравалі сумленне чалавека і распаўсюджвалі духоўныя каштоўнасці, такія як малітва, дабрачыннасць, міласэрнасць, працавітасць, адказнасць, ахвярнасць і да т.п. Замест іх пануюць дэмаралізуючыя: гвалт, эротыка, імкненне да ўзбагачэння любой цаной, забаўляльны стыль жыцця і г.д. Гэта не што іншае, як прапаганда педагогікі зла і фармацыя да ліберальнай мадэлі жыцця. У выніку людзі губляюць здольнасць адрозніваць дабро ад зла.

Усё гэта, разам з іншымі шматлікімі праблемамі сацыяльнага, грамадскага і палітычнага характару, негатыўна ўплывае на рытм біцця сэрца сучаснага свету і нашага народа. І мы не заўсёды ўсведамляем, што такія праблемы ўзнікаюць з прычыны непрыняцця Божага закону. Таму найбольш небяспечнай пагрозай для хрысціянства з'яўляецца рэлігійная абыякавасць хрысціян. У выніку гэтага мы самі сабе ствараем сітуацыю глыбокага маральнага крызісу і ў пэўным сэнсе нагадваем «Тытанік», на якім, нягледзячы на набліжэнне катастрофы, аркестр іграў да апошняй хвіліны, а пасажыры пілі шампанскае.

У той жа час народжаны ў Бэтлееме Езус праз паслугу Касцёла прыходзіць да нас. Не трэба баяцца прыняць Яго, бо Ён нічога не адбірае, а дае ўсё, як вучыць Папа Бенядыкт XVI. Каб пазбегнуць негатыўнага ўплыву сучасных секулярных тэндэнцый, неабходна адчыніць Яму дзверы нашых сэрцаў і душ! Неабходна адчыніць сёння, бо заўтра можа быць позна!

Езус, увайдзі сваёй духоўнай моцай у наша грамадства і аздараві яго! Увайдзі ў сем'і, якія перажываюць крызіс, каб яны былі моцныя Богам. Увайдзі ў нашу моладзь, якая хоча быць сучаснай і, знаходзячыся пад уплывам рознага кшталту спакус, змагаецца за сваю хрысціянскую тоеснасць. Увайдзі ў палітычныя, эканамічныя і культурныя сістэмы, каб яны як мага лепш служылі дабру чалавека і спрыялі яго духоўнаму росту. Святлом свайго Евангелля асвятлі наш шлях. Умацуй нашу веру, надзею і любоў!

Дарагія браты і сёстры!

Віншую ўсіх каталікоў з радасным і збаўчым святам Нараджэння Хрыста!

Віншую хрысціян іншых веравызнанняў, якія сёння адзначаюць яго!

Віншую братоў і сясцёр праваслаўных, якія ў хуткім часе будуць святкаваць Божае Нараджэнне!

Віншую ўсіх людзей добрай волі! Сын Божы прыйшоў у гэты свет у вобразе чалавека для ўсіх, а сённяшняе свята ў Беларусі адзначаецца таксама і на дзяржаўным узроўні.

Падобна да таго, як нованароджанае немаўля з'яўляецца знакам надзеі для яго бацькоў, таксама і Немаўля Езус нясе новую надзею ўсім нам і нашай Бацькаўшчыне, бо Бог паслаў свайго Сына, народжанага з Марыі Дзевы, каб аб'явіць нам канчаткова сваю любоў, як кажа Папа Францішак, абвяшчаючы юбілейны Год Міласэрнасці.

Таму, Беларусь, не бойся прызнаць у Хрысце Сына Божага, прымі Яго і даверся Яму! Ён сваёй любоўю залечыць твае раны, прывядзе да так патрэбнага ўсім нам цуду паяднання і ўчыніць цябе новай і шчаслівай!

Гэтыя свае пажаданні ўмацоўваю благаславеннем у імя Айца, і Сына, і Духа Святога і ў знак нашай духоўнай еднасці дзялюся з вамі традыцыйнай аплаткай. Амэн.

Арцыбіскуп
Тадэвуш КАНДРУСЕВІЧ,
Мітрапаліт Мінска-Магілёўскі.
Мінск, 2015 год

МСЦІСЛАЎ ПАЧЫНАЕ ПЕРАТВАРАЦЦА Ў ГОРАД-МУЗЕЙ

У наступным годзе Мсціслаў стане сталіцай абласнога фестывалю-кірмашу «Дажынкі» і збіраецца сустрэць гасцей ва ўсёй сваёй прыгажосці. Ужо існуе 3D-праект, дзе можна ўбачыць, якія яго чакаюць перамены.

Цэнтральная плошча будзе рэканструявана, на ёй з'явіцца каланада, у парку — бялюткая ратонда і невялікі фантан. Вуліцы і тратуары апрануцца ў сучаснае асфальтабетоннае пакрыццё, а ў гістарычным цэнтры будзе брукаванка. Адновяцца фасады, другое жыццё набудуць аб'екты XVIII — пачатку XX стагоддзя — Троіцкая царква і будынак былой мужчынскай гімназіі. Мсціслаў упрыгожыць Палац шлюбаў і ўрачыстасцяў, пад які плануецца рэканструяваць былы кінатэатр «Мір». І зусім не пазнаць будзе Замкавую гару. Тут плануюць пабудаваць вежу-данжон, накрыць музеефікаваны раскоп, зрабіць рысталішча для конных баёў і крапасную сцяну ў стылі XII стагоддзя.

— Усё залежыць ад кожнага жыхара нашага горада, ад яго ўдзелу,— кажа **старшыня Мсціслаўскага райсавета дэпутатаў Святаслаў КУСАЎ.** — Без гэтага ніякае фінансаванне не дапаможа. У сілах кожнага навесці парадак вакол свайго дома, прыватнага або шматкватэрнага. Нядаўна адбылося пасяджэнне рабочай камісіі па эканоміцы з удзелам старшых па доме, дзе падымалася пытанне па добраўпарадкаванні горада. Людзі не супраць прыняць долевы ўдзел у рамонце, каб зрабіць ля свайго шматпавярховіка стаянку для аўтамабіляў, прыгожую дзіцячую пляцоўку. Дагэтуль такіх прыкладаў у нас не было. А тое, што датычыцца аднаўлення гістарычных аб'ектаў, гэта наогул справа гонару. Мы павінны іх захаваць і перадаць нашчадкам. Жыхары горада падтрымалі стварэнне фонду па аднаўленні гістарычных помнікаў. Спадзяёмся, што ўбаку не застануцца і ўсе тыя, хто зацікаўлены ў захаванні славутасцяў Беларусі.

Цэнтральную плошчу ўпрыгожыць каланада.

Замкавую гару будзе не пазнаць.

Нэлі ЗІГУЛЯ, фота аўтара.

ТЭЛЕТЫДЗЕНЬ

СЛУХАЙ СВАЁ СЭРЦА,

або Цудоўны фільм пра рэальнае каханне

Напярэдадні Новага года і Каляд усе мы пачынаем верыць, марыць і чакаць цудаў. Падводзім вынікі года, які літаральна праз тыдзень стане гісторыяй. Строім планы, дзе і з кім будзем сустракаць святы. А можа, і ўвогуле думаем пачаць жыццё з белага ліста ці з'ехаць у іншы горад хоць на дзень, набыўшы спантанна квіток... Пры жаданні здзейсніць падарожжа па пераднавагодняй беларускай сталіцы паглядзіце фільм «Усё, што нам трэба...» (2011) рэжысёра Івана Паўлава (вядомага беларускаму гледачу па такіх фільмах, як «Свежына з салютам», «Глыбокая плынь», «На спіне ў чорнага ката», «Навагоднія прыгоды ў ліпені»).

ГАЛОЎНЫ пасыл карціны працягласцю ў чатыры серыі ў тым, што для людзей няма нічога немагчымага. І найлепшае месца для такой гісторыі — гэта вялікі горад. У нашым выпадку ўсе падзеі адбываюцца ў беларускай сталіцы за

«Усё, што нам трэба...»

чатыры дні да надыходу Новага года. Тут жывуць бізнесвумен Дзіяна Арцем'ева, пісьменнік Вадзім Буржэ, хакеіст Дзяніс Чашчын, студэнтка Даша Качаліна, хатняя гаспадыня Святлана Астахава і многія іншыя персанажы. Яны звычайныя людзі, за якімі можна назіраць у звычайным жыцці...

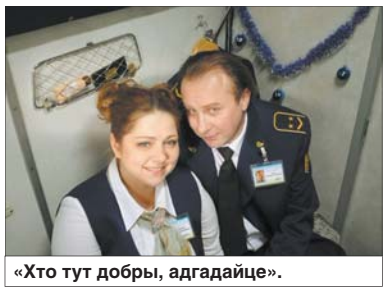

«Хто тут добры, адгадайце».

Дарэчы, першае ўражанне ад герояў можа аказацца падманным. Святлана мае мужа і дваіх сыноў. Даша вучыцца ва ўніверсітэце і любіць кнігі. Дзіяна кіруе ўласнай кампаніяй. Вера працуе правадніцай. Кожнаму сваё, як той казаў. Аднак узнікае пытанне: ці дастаткова «засвоіць» у жыцці пэўную ролю, каб быць шчаслівай? Калі ёсць грошы, то цану ведаеш не ўсяму. Аднастайнасць сямейнага жыцця, дзе кожнае «заўтра» паўтараецца, «дзень сурка», аднойчы набівае аскому... І што тады? Бывае, у справу ўмешваецца лёс і дарыць сустрэчу з новым чалавекам, а потым мы самі крок за крокам мяняем сваю гісторыю... Як, напрыклад, Даша, якая ў кніжнай краме, дзе кнігі класікаў ляжаць на падлозе, а побач сучасны аўтар жаночых раманаў раздае аўтографы, просіць падпісаць і для яе экзэмпляр. Яна нават не ведае, чым абернецца для многіх гэтая просьба. Робіш крок — рыхтуйся да наступстваў...

НАМ заўсёды даецца шанц пачаць жыццё спачатку. Але, як адзначае адзін з герояў фільма, «навошта мне купляць востраў, калі я буду на ім адзін»?

Бізнес-лэдзі Дзіяна — добрая «ілюстрацыя» жанчыны, якая мае поспех і мужчыну (ён, дарэчы, любіць не яе, а яе грошы), і ўсё ж адчувае сябе няшчаснай. Вырашае ўзяць на выхаванне дзяўчынку з дзіцячага дома. Ці стане такі ўчынак магчымасцю рэалізаваць сябе ў новай ролі і як гэта паўплывае на яе ўспрыманне навакольнага свету? У фільме гучыць яшчэ адно важнае пытанне: дзе сёння знайсці дастойнага мужчыну? Разгледзець яго ў прывабным пакупніку ў краме альбо ў «бяздомным» безбілетніку на вакзале, які потым можа аказацца вядомым хакеістам? Слухайце сваё сэрца!..

Акцёрам верыш і не ўспрымаеш іх жыццё на экране як ігру. Зачароўвае і музыка ў выкананні гурта «Мегаполіс». (Сярод станоўчых водгукаў знайшла такі: «Цудоўны пераднавагодні фільм пра рэальнае каханне. Падыдзе для сямейнага прагляду. Добрая музыка, выдатная ігра акцёраў і чароўныя зімовыя пейзажы... Фільм атрымаўся па-сапраўднаму душэўным. А гэта тое, што нам трэба».)

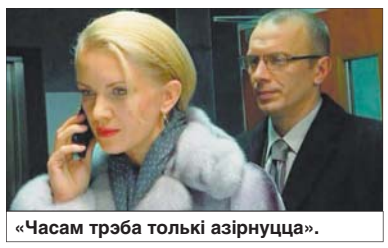

«Часам трэба толькі азірнуцца».

КАЖУЦЬ, хто не рызыкуе, той не п'е шампанскага. Аднак не ўсе і не заўсёды застаюцца ў выйгрышы... Не заўсёды «келіх чароўнага напою» (няхай гэта новыя пачуцці, жаданне рэалізавацца ў працы) нам на карысць. Тут варта спыніцца і прыслухацца да сябе, агледзецца навокал і проста не забываць пра тое, што адносіны патрабуюць штодзённай працы, адказнасці за словы і ўчынкі. Напрыклад, руціна сямейнага жыцця не знікне, калі «асвяжыць» яе раманам з незнаёмцам (так адбываецца ў Святланы з палкоўнікам Сяргеем). Разам з тым можна выйсці замуж дзеля штампа (так робяць героі Дзіяны і Анатоля), а потым і ўсё астатняе прыйдзе.

«Сяброўства паміж мужчынам і жанчынай магчымае».

Калі вельмі моцна верыць і чакаць цудаў, то яны абавязкова здараюцца. Фільм «Усё, што нам трэба...» можна лічыць проста чарговай варыяцыяй на тэму «Каханне — аснова ўсяго», пакуль не пачынаеш разумець, што ўсё неадназначна. Акрамя белага і чорнага колераў, у жыцця існуе безліч адценняў. І толькі тыя людзі, якія даражаць намі, здольны дапамагчы нам у барацьбе з абставінамі. Як кажа гераіня Святланы Зелянкоўскай: «Нашы каханыя заўсёды ў нашых думках і ў сэрцы. І ўсё, што нам трэба, — проста быць побач... А калі гэтага няма, то навокал шэрая цемра, холад і няма чым дыхаць»... Хто ведае, можа, у гэты Новы год і вы сустрэнеце героя свайго рамана? Выпадковасць — гэта ж псеўданім Бога, калі той не хоча падпісвацца. І калі свет уратуецца не прыгажосцю, то абавязкова — каханнем!

Алена ДРАПКО.
drapko@zviazda.by

■ Будзь у курсе!

ЯК НЕ СПАЗНІЦЦА НА СВЯТА І... ДАДОМУ?

25-27 снежня сталічны метрапалітэн будзе працаваць па графіку нядзельнага дня. 31 снежня паязды будуць курсіраваць па раскладзе пятніцы, пасля 22 гадзін і да 4 гадзін раніцы інтэрвал паміж імі складзе 6,5-7 хвілін.

У навагоднюю ноч работу метрапалітэна падоўжаць да 4.15, а станцыі «Няміга», «Фрунзенская» і «Кастрычніцкая» будуць прымаць апошніх пасажыраў некалькі пазней — да 4.25. Ранкам 1 студзеня метрапалітэн пачне працаваць у 5.30. 1-3 студзеня цягнікі будуць курсіраваць у падземцы па графіку нядзельнага дня. Гэты ж графік будзе дзейнічаць і 7-10 студзеня. На выпадак павелічэння пасажырапатоку ў метро будуць напагатове рэзервныя саставы на абедзвюх лініях.

Па інфармацыі дзяржаўнага прадпрыемства «Мінсктранс», у навагоднюю ноч 1 студзеня з 0 да 5 гадзін будзе арганізавана работа маршрутаў камунальнага пасажырскага транспарту: 18 аўтобусных, 10 тралейбусных і 2 трамвайных. Інтэрвал руху ў гэты час складзе, напрыклад, на аўтобусным маршруце №1 «ДС «Вяснянка — Вакзал» 10 хвілін, №100 «ДС «Славінскага — Аэрапорт «Мінск-1» — 11 хвілін. Чакаць аўтобусы іншых маршрутаў давядзецца пераважна ад 15 да 20 хвілін. З такой жа перыядычнасцю будзе курсіраваць і большасць тралейбусных маршрутаў: №6 «ДС «Лошыца-2 — Вакзал», №29 «ДС «Каліноўскага — пл. Мяснікова» і інш. Два тралейбусныя маршруты — №3 «Возера — Серабранка» і №11 «ДС «Зялёны Луг — пр. Незалежнасці» развязуць пасажыраў з інтэрвалам у 10 хвілін.

Сяргей РАСОЛЬКА.
rs@zviazda.by

Прыгоды з каларытам

Можна параіць для прагляду яшчэ на два фільмы рэжысёра Івана Паўлава, якія таксама прасякнуты атмасферай навагодніх свят. Першая кінакамедыя «Свежына з салютам» (2001), а другая гісторыя — «Навагоднія прыгоды ў ліпені» (2008).

«Свежына з салютам».

Калядная камедыя **«Свежына з салютам»** — гэта аповед пра двух прыяцеляў, Язэпа і Сцяпана, якія жывуць у адной вёсцы. Першы — аматар рыбачыць і паляваць, а другі вядомы ў вёсцы майстар на ўсе рукі. А пачынаюцца ўсе прыгоды з прыездам Анатоля (сына Сцяпана). Навяспечаны лейтэнант атрымаў трохдзённы водпуск для жаніцьбы. Перадвясельныя клопаты ў вёсцы і становяцца падставай для вясёлай блытаніны і мітусні... У фільме зняліся Генадзь Аўсяннікаў, Вольга Клебановіч, Вольга Петрачкова, Яўген Лявонцьеў і іншыя акцёры. У іх кампаніі фільм працягласцю ў гадзіну з лішнім праляціць як адно імгненне.

І, калі раптам пажадаеце працягу, то глядзіце карціну **«Навагоднія прыгоды ў ліпені»** (пры яе стварэнні Іван Паўлаў працаваў у тандэме з рэжысёрам Аленай Тураваў). Сярод акцёрскага складу Ігар Бочкін, Ліза Лазарэвіч, Марыя Забара, Васіль Кубекін, Сяргей Журавель, Данііл Співакоўскі... Прыгоды, добрая музыка і камп'ютарныя эфекты складаюць аснову фільма. Яго можна глядзець усёй сям'ёй альбо ў вясёлай кампаніі сяброў. Тады ўсе змогуць даведацца, што ліхадзеі, якія не любяць Новы

«Навагоднія прыгоды ў ліпені».

год, нават летам на варце. Нашы юныя героі «перанясуцца» ў віртуальны свет, каб прадухіліць страшную змову зламыснікаў, якія хочуць знішчыць усе святы на нашай планеце. Калі нейкім святам дзеці і гатовы ахвяраваць, то Дзеда Мароза і Снягурку будуць абараняць да апошняга. А ўлічваючы, што нашы юныя героі добра арыентуюцца ў віртуальным свеце, ліхадзеям прыйдзецца нясоладка. Але ці ўдасца дабру чарговы раз перамагчы зло? І ці на ўсё гатовы дзеці, каб любімыя святы засталіся на сваіх месцах і працягвалі радаваць зямлян?

«НАВАГОДНІ ФЭСТ ПРЫСМАКАЎ СА «ЗВЯЗДОЙ»!

КУХОННЫ КАМБАЙН BOSCH MUM54240

Калі вы падпісаліся на газету «Звязда» на I квартал або I паўгоддзе 2016 года, запаўняйце картку ўдзельніка, выразайце і дасылайце ДА 14 СТУДЗЕНЯ 2016 ГОДА ў рэдакцыю на адрас: 220013, г. Мінск, вул. Б.Хмяльніцкага, 10А.

Сярод падпісчыкаў 15.01.2016 года будзе разыграна 7 мультыварак OURSSON і суперпрыз — кухонны камбайн Bosch. Вынікі будуць апублікаваны ў газеце «Звязда» да 25.01.2016 г.

Прызы можна будзе атрымаць у рэдакцыі па 31.03.2016 г. пры прад'яўленні квітанцыі аб падпісцы на «Звязду» на I квартал або I паўгоддзе 2016 г. і пашпарта. Пасля 31 сакавіка выдача прызоў спыняецца і прэтэнзіі падпісчыкаў не прымаюцца. Умовы рэкламнай гульні «Навагодні фэст прысмакаў са «Звяздой»!» чытайце ў №238 газеты «Звязда» ад 09.12.2015 г.

Тэлефон для даведак (017) 284 44 04.
ТЭРМІН ПРАВЯДЗЕННЯ ГУЛЬНІ — З 12.12.2015 ПА 31.03.2016.

Пасведчанне аб дзяржаўнай рэгістрацыі № 2691 ад 07.12.2015, выдадзена Міністэрствам гандлю Рэспублікі Беларусь.

4 Картка ўдзельніка — падпісчыка «Звязды» на I квартал 2016 года

Прозвішча, імя, імя па бацьку _____

_____

Падпіска афармлена і аплачана ў _____
(аддзяленне сувязі)

_____ **на I кв. 2016 года**

Хатні адрас і тэлефон _____ _____
(абавязкова) (індэкс)

_____

_____

Удачы ў розыгрышы!

Разгарну «Звязды» старонкі — Бачу родную старонку!

Як жыве яна, працуе,
Як зямля яе красуе.
Бачу, як адпачывае —
Людцаў песнямі вітае.
І што ўрад там вырашае —
Мне «Звязда»
распавядае...
Тут вучуся сад садзіць,
Нешта смачнае варыць.
Разам з ёй у падарожжа
Выпраўляцца можа кожны.
«Мову простую» люблю
(нават выразкі раблю).
...Аб усім, што ёсць
у свеце,
Прачытаю ў газеце.
З ёю душой адпачываю —
Мудрасць продкаў
спасцігаю!

Акцыі «Падпісаўся на «Звязду» — сагітуй суседа!» рэдакцыя пакуль не аб'яўляла (хоць, напэўна, і варта было б)... А працэс агітацыі між тым (мяркуючы па нашай пошце) ішоў. І ідзе... Хораша, згадзіцеся!

А яшчэ лепш — уступайце ў своеасаблівы клуб аматараў, прыхільнікаў роднай мовы і «Звязды», выпісвайце газету на наступны месяц (два, тры альбо паўгоддзе) і разам са **спадарыняй Валянцінай Гудачковай з Жыткавіч** пяць разоў на тыдзень разгортвайце старонкі любімай «Звязды».

Да канца падпіскі — нагадаем — часу застаецца няшмат.

АХМІСТРЫНЯ З ІМПЭТАМ

Штотыдзень у эфіры тэлеканала «Беларусь 3» гульня «Размаўляем па-беларуску». Для таго, каб стаць яе ўдзельнікамі, неабходна зайсці на сайт tvrgomel.by або 3belarus.by і праз банер «Размаўляем па-беларуску» запоўніць заяўку на каманду з трох чалавек. Ну а праверыць сваё веданне роднай мовы пасля таго, як праграма выйшла ў эфір, можна з дапамогай «Звязды». Ці ведалі вы, што:

Ахмістры́на (устарэлае) — жанчына, якая вядзе гаспадарку ў багатым доме. *Ахмістрыня на сучасны лад — тая самая эканомка.*

Ралля́ — узаранае поле, глеба. *Па-руску: пашня.*

Імпэ́т (адно са значэнняў) — пыл, пылкасць, імкненне. *Імпэт да працы.*

Скі́ба — адрэзаны вялікі плоскі кавалак хлеба. *«Дзядзька падносіць ім тлустае сала, рэжа таўшчэзнымі скібамі хлеб»*, — чытаем у Пятра Прыходзькі.

Перакасава́ць — закрэсліць зусім, цалкам. *Перакасаваць можна верш, старонку рукапісу.*

Стрыва́ць — цярпліва паставіцца да чаго-небудзь. *Стрываць боль.*

Хоць у пятлю лезь — дайсці да складанага, безвыходнага становішча. Яшчэ беларусы скажуць: хоць кладзіся і памірай, хоць у вір галавой. Рускія — хоть в омут головой.

Мазаць дзёгцем — незаслужана зневажаць некага, няславіць. Беларускія сінонімы — вешаць сабак, выліваць памыі. Рускі — обливать грязью. Выраз «мазаць дзёгцем» узнік згодна з даўнейшым звычаем мазаць дзёгцем у начны час вароты гаспадару, намякаючы гэтым самым на якую-небудзь ягоную правіннасць ці членаў яго сям'і і тым самым ганьбячы іх.

Чарговыя выпускі тэлевіктарыны глядзіце ў эфіры «Беларусь 3» раніцай кожную суботу.

Ірына АСТАШКЕВІЧ.
iost@zviazda.by

ЦУДЫ «НЕ ПА ФАРМАЦЕ» НА АНТ

У Новы год адбываюцца незвычайныя і нечаканыя падзеі, бо гэта самая чароўная ноч у годзе. У гэтае свята гледачам тэлеканала АНТ будзе цёпла ад добрых пажаданняў, гарачых танцаў, бліскучых жартаў і любімых песень.

У навагоднюю ноч тэлеканал АНТ прапануе гледачам вялікую порцыю добрага гумару ад тэлевядучых і сцэнарыстаў. Яўген Булка, Дзмітрый Шунін, Максім Сокал, Люцыя Лушчык, Яўген Крыжаноўскі сустрэнуць Новы год у рабочай абстаноўцы, ва ўтульным загарадным комплексе. Гледачоў чакае незвычайны эксперымент найлепшых крэатыўных рэжысёраў і кліпмэйкераў, адрыў ад звыклай навагодняй бяседы. Рэалізаваць самыя смелыя ідэі аўтараў дапамогуць вядомыя артысты: Алёна Ланская, Аляксей Грос, Дарыя, Ганна Шаркунова, Дзядзька Ваня, «Тяни-Толкай», Віталь Карпанаў, Герман, група «Без Білета». Правядзіце навагоднюю ноч у добрай кампаніі з тэлеканалам АНТ і загадвайце жаданне. Яно абавязкова збудзецца!

ПАНЯДЗЕЛАК, 28 СНЕЖНЯ

БЕЛАРУСЬ 1

6.00, 7.20, 8.15 Добрай раніцы, Беларусь!
7.00, 8.00, 9.00, 12.00, 15.00, 19.00, 23.05 Навіны.
7.05, 8.05 Навіны эканомікі.
7.10, 8.10, 19.40, 22.45 Зона Х.
9.10 Галоўны эфір.
10.05 Серыял «Здрада».
11.00, 13.00, 16.00 90 секунд.
11.05 Камедыя «Клушы».
13.25, 15.50 Меладрама «Другі шанц». 1—4-я серыі.
15.15, 18.40 Навіны рэгіёна.
17.40 Беларуская часінка.
19.20 Арэна.
20.00, 21.45 Дэтэктыў «Аперацыя «Тайфун». Заданні асобай важнасці». 1—2-я серыя.
21.00 Панарама.
23.25 Дзень спорту.
23.35 Меладрама «Папялушка з райскага вострава».

БЕЛАРУСЬ 2

7.00 Тэлераніца.
9.00, 10.10, 21.05 Тэлебарометр.
9.05 «Арол і Рэшка. Шопінг». Стайл-шоу.
10.45 М/с «Сябры анёлаў».
11.15 «Вулічная магія». Рэаліці-шоу.
11.50 «Разбуральнікі міфаў».
13.00 «Панаехалі». Рэаліці-шоу.
14.15 Меладрама «Калядная казка».
16.55 Перазагрузка.
17.55, 1.00 Серыял «Бафі — знішчальніца вампіраў».
18.55 Серыял «Кухня».
19.55 Серыял «Васьмідзясятыя». Заключныя серыі.
21.10 «Чалавек-нябачнік». Рэаліці-шоу. Першы выпуск.
22.10 КЕНО.
22.15 «Арол і Рэшка». Трэвел-шоу.
23.20 Рэпарцёр.
0.10 Серыял «Косці».

БЕЛАРУСЬ 3

7.20, 13.00, 18.35, 23.20 «Калейдаскоп».
7.35 «Сусветная карцінная галерэя».
8.05 «Пан Валадыёўскі». Драма.
10.40 Хіт-парад «Сто песень для Беларусі».
11.30 «Наперад у мінулае».
12.00, 21.00 «Размаўляем па-беларуску». Тэлевіктарына.
12.35 «Свет прыроды». Маленькі зімовы сюжэт. Дак. фільм.
12.45 «Свет прыроды». Лясны прыгажун. Дак. фільм.
13.15 «Сувораў». Маст. фільм.
15.00 «Музыкант». Піяніст, народны артыст Расіі Дзяніс Мацуеў. Дак. фільм.
15.50 «І класіка, і джаз». Канцэрт піяніста-віртуоза Дзяніса Мацуева.
17.00 «Павадыр». Меладрама.
18.50 «Другое неба». Дак. фільм.
19.25 «Хроніка пікіруючага бамбардзіроўшчыка». Драма.
20.40 «Калыханка».
21.35 «Аркестр тваёй краіны». Да 85-годдзя Нацыянальнага акадэмічнага аркестра Рэспублікі Беларусь імя І. Жыновіча.
22.55 «Камертон». Мастацкі кіраўнік і галоўны дырыжор Нацыянальнага акадэмічнага народнага аркестра Рэспублікі Беларусь імя І. Жыновіча Міхаіл Казінец.
23.35 «Геапалітыка: свет за тыдзень».

БЕЛАРУСЬ 5

7.30, 18.55 PRO спорт. Навіны.
7.40 Баскетбол. НБА. «Мілуокі» — «Таронта».
9.35 Хакей. Белнафтахім — чэмпіянат Беларусі. Другі этап. «Шахцёр» (Салігорск) — «Юнацтва-Мінск».
11.30 Авертайм.
12.00 Хакей. Чэмпіянат свету. U-20. Беларусь — Славакія.
14.00 Хакей для ўсіх.
14.40 Спорт-мікс №12.
15.05 Хакей. Чэмпіянат свету. U-20. Славакія — Чэхія.
17.25 Спорт, спорт, спорт. Кур'ёзы ў спорце.
18.00 Футбол. Чэмпіянат Англіі. Агляд тура.
19.05 Хакей. Чэмпіянат свету. U-20. Расія — Фінляндыя.
21.20 PRO спорт. Вынікі.
21.50 Футбол. Чэмпіянат Англіі. «Манчэстэр Юнайтэд» — «Чэлсі».
23.40 Нашы перамогі-2015. Еўрапейскія гульні ў Баку.
0.10 Еўрапейскі покерны тур.

АНТ

6.00, 8.30, 9.00, 11.00, 13.00, 16.00, 18.00 (з субцітрамі), **20.30** Нашы навіны.
6.05 «Наша раніца».
9.05 Контуры.
10.00 «Жыць здорава!»
11.05, 13.05, 16.15, 18.15, 21.00 Навіны спорту.
11.10 «Модны прыгавор».
12.15 «Смак».
13.10 «Мужчынскае/Жаночае».
14.05 «Сам-насам з усімі».
15.00 «Міхаіл Баярскі. Адзін на ўсіх».
16.20 «Адгадай мелодыю».
16.55 «Давай пажэнімся!»
18.20 «Адваротны адлік». «Айзек з Пятровічаў. Успомніць будучыню».
18.55 «Чакай мяне».
20.00 Час.
21.05 Серыял «Часова недаступны».
23.05 Серыял «Навагодні рэйс».
1.00 Начныя навіны.

СТБ

6.00, 7.30, 10.30, 13.30, 16.30, 19.30, 22.30 «24 гадзіны».
6.10, 17.25 «Мінскчына».
6.20, 7.45 «Раніца. Студыя добрага настрою».
7.40, 20.10, 22.55 «СТБ-спорт».
8.30 «Тыдзень».
9.25 «Вялікае сняданне».
10.00 «Далёкія сваякі».
10.40, 17.35 «Званая вячэра».
11.35 «Сямейныя драмы».
12.30 «Не хлусі мне!»
13.50 Фантастыка «Галодныя гульні: Сойка-перасмешніца. Частка I».
15.55 «Іншая краіна». «Узбекістан: месца пад сонцам».
16.50 «Вялікі горад».
18.35 «Самыя шакіруючыя гіпотэзы»: «Не памерці, дык павіцца».
20.00 «Сталічныя падрабязнасці».
20.15 Баявік «Бэтмен назаўсёды».
23.00 «Тыдзень спорту».
23.30 «Ваенная тайна».

МІР

6.00 «180 хвілін».
9.00 «Даведнік».
9.10 «Беларусь сёння».
9.40 Маст. фільм «Мы з джаза».
11.20 Маст. фільм «Тэрмінова патрабуецца Дзед Мароз».
13.00, 16.00, 19.00 Навіны (бягучы радок).
13.20, 21.10 Серыял «Школа выжывання ад адзінокай жанчыны з трыма дзецьмі ва ўмовах крызісу».
16.20 Дак. серыял «Іншы свет».
16.50, 3.50 Дак. серыял «Зямля. Тэрыторыя загадак».
17.20 Серыял «Шчасліўчык Пашка».
19.25 Серыял «Развод».
22.05 Маст. фільм «Год залатой рыбкі».
23.55 Галоўная тэма.
0.05 Ток-шоу «Слова за слова».
1.00 Маст. фільм «Той самы Мюнхгаўзен».
3.15 «Любімыя акцёры».
4.15 Маст. фільм «Будзь, што будзе».

РТР—БЕЛАРУСЬ

7.00 «Раніца Расіі».
10.00 «Карціна свету».
10.55 Надвор'е на тыдзень.
11.00, 14.00, 17.00, 20.00 Весткі.
11.35 Ток-шоу «Што адбываецца».
12.40 «Пакой смеху».
13.50, 16.50, 19.50, 23.00 Навіны — Беларусь.
14.30 «Пра самае галоўнае». Ток-шоу.
15.30 «Прамы эфір».
17.30 «Наш чалавек».
18.20 Серыял «Каменская».
20.55 Серыял «Земскі доктар».
21.55, 23.10 Серыял «Усё могуць каралі».

НТБ—БЕЛАРУСЬ

5.55 «Астрапрагноз».
6.00, 7.00, 8.00, 10.00, 13.00, 16.00, 19.00 Сёння.
6.05 Дэтэктыў «Адвакат».
7.10 «Акцэнты тыдня».
8.10 Серыял «Вяртанне Мухтара».
10.20 Серыял «Асноўная версія».
13.15 Агляд. Надзвычайнае здарэнне.
13.55 «Ядзім дома».
14.25 Серыял «Вуліцы разбітых ліхтароў».
16.20 Серыял «Ліцейны».
18.00 «Гаворым і паказваем». Ток-шоу.
19.40 Дэтэктыў «Аргенціна».
23.10 «Анатомія дня».
23.50 Камедыя «Пра каханне».
1.30 Цэнтр дапамогі «Настасся».

8 КАНАЛ

7.00, 14.05, 19.45, 21.05, 23.55 «Надвор'е».
7.05, 16.00 Мультпарад.
7.20 «Раство з героямі серыяла». Міс Фрайні Фішэр.
8.20 Камедыя «Іван Васільевіч мяняе прафесію».
10.00, 16.30 «Аналітычная праграма».
10.10 Камедыя «Птушыная клетка».
12.05 М/ф «А Баба-яга супраць».
12.30 «Кінаблакнот».
12.45, 13.50, 15.45, 16.40, 18.25, 19.35, 21.00 «Хатняя крама».
13.00 Серыял «Героі».
14.10 Серыял «Палюбоўніцы».
17.00 Серыял «Пад купалам».
18.30 Серыял «Каханне імператрыцы».
19.50 Серыял «Бібліятэкары».
20.50 «Вечарніца».
21.10 Баявік «Праўдзівая хлусня».
23.30 Серыял «Турэцкая для пачаткоўцаў».

ВТВ

6.00, 17.30 Скетч-шоу «6 кадраў».
6.30 Скетч-шоу «Адна за ўсіх».
7.00 М/ф «Смяшарыкі».
7.30, 23.10 Скетч-шоу «Даеш моладзь».
8.00 Серыял «Вароніны».
9.00 Серыял «Маладзёжка 3».
11.00 Камедыя «Астэрыкс і Абелікс у Брытаніі».
13.30 Серыял «Ералаш».
14.00 Серыял «Паласатае шчасце».
15.00, 4.00 Серыял «Нефармат».
17.00 «Лаві момант».
18.00, 23.30 Скетчком «Сям'я 3D».
19.00 Камедыя «Нявеста з запраўкі».
21.10 Меладрама «Зменлівасці кахання».
0.30 «Дурні і дарогі».
1.00 Серыял «Зачараваныя».

КУЛЬТУРА

7.00 «Еўраньюс».
10.00, 15.00, 19.30, 23.30 Навіны культуры.
10.15 «Наглядальнік».
11.15 «Залатое цяля». Маст. фільм.
14.00 «Яўген Еўсцігнееў. Еўсці-Геній». Дак. фільм.
14.45 Важныя рэчы. «Латы Лжэдзмітрыя».
15.10, 23.50 «Лэдзі знікае». Маст. фільм.
16.35 Да 80-годдзя з дня нараджэння Джэмы Фірсавай. «Сны вяртанняў». Дак. фільм.
17.20 Падзеі года. XV Міжнародны конкурс імя П.І. Чайкоўскага. Урачыстае закрыццё і гала-канцэрт лаўрэатаў.
19.15 «Добрай ночы, малыя!»
19.45 Галоўная роля.
20.00 Юбіляры года-2015. Жарэс Алфёраў. Лінія жыцця.
20.55 «Саці. Нясумная класіка...». Навагодні выпуск.
21.50 «Кіно — справа тонкая. Уладзімір Матыль». Дак. фільм.
22.30 «Піяна Гайз». Канцэрт у Рэд Бутэ Гардэн.
23.45 Мастсавет.
1.20 Аркестравыя мініяцюры XX стагоддзя. Дзяржаўны сімфанічны аркестр «Новая Расія».
1.40 «Алеі Буніных». Дак. фільм.
2.30 Арыі з оперы М. Мусаргскага «Барыс Гадуноў».

НАСТАЛЬГІЯ

6.00, 0.00 «Да і пасля...» з Уладзімірам Малчанавым. Год 1992. Паўтор ад 2010 года.
7.00, 8.15, 11.10, 12.50, 14.55, 17.15, 18.55, 19.45, 21.40, 23.00, 1.05, 2.35, 3.40, 5.00 Музычная настальгія.
7.40 Дак. фільм «Іосіф Бродскі. Паэт пра паэтаў».
9.00 «Быў час». 2008 год.
10.00, 16.00 Маст. фільм «Новыя прыгоды Янкі пры дварэ караля Артура».
12.00 «Акулы пяра». Валерый Лявонцьеў. 1995 год.
13.30 Дак. фільм «Вельмі вас усіх люблю!».
18.00 «СевАлогія» з Севам Наўгародцавым: «Рэстаранная культура». Любоў Успенская. 2005 год.
19.20 Маст. фільм «Дзяўчынка з буксіра».
20.45, 2.45 Кіначасопіс «Хачу ўсё ведаць!».
21.00, 3.00 «Мінулы час».
22.00 «Народжаныя ў СССР».
1.30 Маст. фільм «Начны матацыкліст».
4.00 «Колба часу».

EUROSPORT 1

5.00, 7.15, 9.15, 16.30, 19.00 Скачкі на лыжах з трампліна. Кубак свету.
11.15, 13.30, 18.00, 23.00, 2.45 Скачкі на лыжах з трампліна. Турнэ 4-х трамплінаў. Найлепшыя моманты.
12.15, 14.30 Горныя лыжы. Кубак свету. Жанчыны.
20.30, 2.00 Біятлон. Сусветны камандны выклік (Калядная гонка зорак).
22.00, 3.30 Футбол. Веліч футбола.
0.00 Timbersports. Чэмпіянат свету.
1.00 Лёгкая атлетыка. Чэмпіянат свету. Найлепшыя моманты.

КАМЕДЫЯ

6.00 Серыял «Кёрсці».
6.25 Камедыя «Гэта пройдзе, але калі?».
8.00 Камедыя «Дзве калядныя сабакі».
9.40, 17.50, 22.00, 3.10 Серыял «Пакетная здзелка».
10.35 Камедыя «Махляры».
12.20 Камедыя «Молі і Мопс».
14.00, 14.50, 15.40, 5.40 Скетчком «Паміж намі».
14.20, 15.10 «Камедыянты (Шоу)».
16.00 Камедыя «Пенелопа».
18.45 Камедыя «Хачу як Брыджэт».
20.20 Камедыя «Цяжарны».
23.10 Меладрама «Двое — гэта занадта».
1.05 Камедыя «Усмешка Бога, ці Чыста адэская гісторыя».
4.00 Камедыя «Востраў скарбаў».

ТБ3

6.00 М/ф.
7.50 «Доктар І...»
8.15 «Чалавек каля акна».
9.50, 3.45 «Судовыя страсці». Дак. серыял.
10.40, 4.30 «Па справах няпоўнагадовых». Дак. серыял.
11.35 «Справа Астахава». Дак. серыял.
12.30 «Жыццё як жыццё». Дак. серыял.
13.25 «Мільянер».
15.20, 3.00 «Нераскрытыя таямніцы».
16.15 «Мой герой».
17.05, 5.20 «Пяць гісторый пра каханне». Дак. фільм.
18.00 «Чалавек-прынада». Серыял.
19.00, 1.30 «Трава пад снегам». Серыял.
20.55, 0.45 «Неспакойны ўчастак». Серыял.
21.55 «Выратуйце нашы душы». Серыял.
22.55 «Часова даступны».
23.55 «Сакрэтныя матэрыялы». Серыял.

ТБ1000

6.00 Драма «Мех: Уяўны партрэт Дзіяны Арбус».
8.00 Трагікамедыя «Шукаю сябра на канец свету».
9.40, 4.30 Фэнтэзі «Гары Потэр і вязень Азкабана».
12.00 Меладрама «Крок наперад: Усё або нічога».
13.55 Меладрама «Блізкасць».
15.40 Баявік «Прафесіянал».
17.40, 2.00 Прыгоды «Маска Зора».
20.00 Драма «Джобс: Імперыя спакусы».
22.10 Фэнтэзі «Як злавіць монстра».
0.20 Дэтэктыў «Перш чым я засну».

ТБ1000 РУСКАЕ КІНО

6.20 Драма «Балі Валтасара, або Ноч са Сталіным».
7.55 Драма «Старэйшая жонка».
9.35 Камедыя «Тата напракат».
11.20 Трагікамедыя «Майстэрства жыць у Адэсе».
13.10 Драма «Шык».
14.50 Казка «Тайна чатырох прынцэс».
16.25 Камедыя «Мамы 3».

18.00 Камедыя «Ёлкі 1914».
20.20 Баявік «22 хвіліны».
21.50 Камедыя «Вясёлая моладзь».
23.30 Камедыя «Вяселле па абмене».
1.05 Драма «Чорная курыца, або Падземныя жыхары».
2.25 Камедыя «Па вуліцах камоду вадзілі...»
3.40 «Што ў Сенькі было». Прыгоды.
4.55 Камедыя «Прывітанне, я ваш тата!».

NATIONAL GEOGRAPHIC

6.00, 3.45 Супербудаванні Трэцяга рэйха.
6.50, 13.45 Гульні розуму.
7.10 Папулярная навука.
7.35, 13.20 Навуковыя недарэчнасці.
8.00 Незвычайныя промыслы
8.45 Тэхаскі ўлоў.
9.30, 14.10, 19.30 Культ Марыі.
10.20, 14.50, 20.15 Страчаная рэлігія Хрыста.
11.00, 12.35, 17.10 Сканеры старажытнага свету.
11.50 Ледзяная дарога.
15.40 У аб'ектыве: незвычайныя паводзіны жывёл.
16.25 Даліна Грызлі, або Поле бітвы — Елаўстоун.
18.00 Мегазаводы.
18.40, 21.45, 0.00, 1.30, 5.15 Расследаванні авіякатастроф.
21.00, 0.45, 4.30 Цунамі.
22.30 Паранармальнае.
23.15 Эвакуацыя Зямлі.
3.00 Паветраныя асы вайны.

DISCOVERY

8.00, 12.30 Дарожныя каўбоі.
8.50 Нябачныя светы.
9.45, 14.20, 21.30 Як гэта ўстроена?
10.10, 14.45, 21.00 Як гэта зроблена?
10.40, 17.05 Прапажы на продаж.
11.35, 1.00, 7.10 Гульня на жыццё.
13.25, 19.00, 6.25 Не спрабуйце паўтарыць.
15.15, 5.35 Хуткія і гучныя.
16.10, 3.00 Махінатары.
18.00 Супермаг.
20.00 Эфект Карбанара.
22.00 Дзікая кухня.
23.00 Голыя і напалоханыя.
2.00, 4.50 Бітвы за кантэйнеры.
4.00 Маланкавыя катастрофы.
4.25 Сапраўдныя аферысты.

АЎТОРАК, 29 СНЕЖНЯ

БЕЛАРУСЬ 1

6.00, 7.20, 8.15 Добрай раніцы, Беларусь!
7.00, 8.00, 9.00, 12.00, 15.00, 19.00, 23.40 Навіны.
7.05, 8.05 Навіны эканомікі.
7.10, 8.10, 19.40, 23.00 Зона Х.
9.10 Серыял «След».
10.00, 13.00, 16.00 90 секунд.
11.00 Серыял «Здрада».
12.10, 16.30 Серыял «Сямейныя меладрамы-6».
13.10 Дзень у вялікім горадзе.
14.00 Серыял «А шчасце дзесьці побач».
15.15, 18.40 Навіны рэгіёна.
15.25, 0.15 Дэтэктыў «Ахоўныя асобы».
17.35 Беларуская часінка.
19.20, 23.20 Сфера інтарэсаў.
20.00, 22.05 Дэтэктыў «Аперацыя «Тайфун». Заданні асобай важнасці».
21.00 Панарама.
21.45 Спецыяльны рэпартаж.
0.00 Дзень спорту.

БЕЛАРУСЬ 2

7.00 Тэлераніца.
9.00, 21.05 Тэлебарометр.
9.05, 22.15 «Арол і Рэшка». Трэвел-шоу.
10.10, 16.20 Трылер «Закрытая школа».
11.15, 0.15 Серыял «Косці».
12.15, 21.10 «Чалавек-нябачнік». Рэаліці-шоу.
13.15 Серыял «Васьмідзястыя» Расія. Заключныя серыі.
14.25, 18.55 Серыял «Кухня».
15.30, 23.25 «Пін_код». Інтэрактыўны маладзёжны праект.
17.55, 1.05 Серыял «Бафі — знішчальніца вампіраў».
20.00 Серыял «Шурачка». 1—2-я серыі.
22.10 Спортлато 6 з 49, КЕНО.

БЕЛАРУСЬ 3

7.20, 13.20, 19.05, 0.10 «Калейдаскоп».
7.35 «Сусветная карцінная галерэя».
8.05 «Павадыр». Меладрама.
9.40 «Камертон». Мастацкі кіраўнік і галоўны дырыжор Нацыянальнага акадэмічнага народнага аркестра Рэспублікі Беларусь імя І. Жыновіча Міхаіл Казінец.
10.05 «Аркестр тваёй краіны». Да 85-годдзя Нацыянальнага акадэмічнага аркестра Рэспублікі Беларусь імя І. Жыновіча.
11.30, 23.40 «Святло далёкай зоркі». Памяці паэта-песенніка Аляксандра Лягчылава.
11.55 «Прыватнае жыццё Дон Жуана». Меладрама.
13.35 «Гітара па крузе». Паэт, музыкант, аўтар-выканаўца Алена Гудкова.
14.30 «Сіндбад». Прыгоды.
16.05 «Снежная каралева». М/ф.
17.05 «Айбаліт-66». Камедыя.
18.40 «Раман з лёсам». «Кошкімышкі, Чыжыкаў». Дак. цыкл.
19.20 «Яшчэ кахаю, яшчэ спадзяюся...» Меладрама.
20.40 «Калыханка».
21.00 «Песні навагодніх начэй». 90-я гады.
21.30 «Запрашаем на Бяседу».
22.50 «Вандроўка з «Бяседай».

БЕЛАРУСЬ 5

7.00 PRO спорт. Вынікі.
7.30 Баскетбол. НБА. «Мемфіс» — «Лейкерс».
9.20 Хакей. Чэмпіянат свету. U-20. Славакія — Чэхія.
11.10 Хакей. Чэмпіянат свету. U-20. Расія — Фінляндыя.
13.00 Спорт-мікс №13.
13.20 Футбол. Чэмпіянат Англіі. «Манчэстэр Юнайтэд» — «Чэлсі».
15.10 Футбол. Чэмпіянат Англіі. «Уотфард» — «Тотэнхэм».
17.05 Хакей. Чэмпіянат свету. U-20. Беларусь — Расія.
19.20 PRO спорт. Навіны.
19.30 Спорт, спорт, спорт. Мікалай Дранько.
20.00 Футбол. На шляху да ЧС-2018. Відэачасопіс.
20.30 Спорт-кадр.
21.05 Хакей. Чэмпіянат свету. U-20. Швейцарыя — Канада (у перапынках — PRO спорт. Навіны).
23.20 Футбол. Чэмпіянат Англіі. «Лестэр» — «Манчэстэр Сіці».
1.10 Нашы перамогі-2015.

АНТ

6.00, 8.30, 9.00, 11.00, 13.00, 16.00, 18.00 (з субцітрамі), **20.30** Нашы навіны.
6.05 «Наша раніца».
9.05 «Жыць здорава!»
10.25 «Кантрольная закупка».
11.05, 13.05, 16.15, 18.15, 21.00 Навіны спорту.
11.10 «Модны прыгавор».
12.15 «Смак».
13.10 «Мужчынскае/Жаночае».
14.10 Серыял «Навагодні рэйс».
16.20 «Адгадай мелодыю».
16.55 «Давай пажэнімся!»
18.20 Серыял «Татавы дочкі».
18.50 «Няхай гавораць».
20.00 Час.
21.05 Серыял «Часова недаступны».
23.00 Серыял «Навагодні рэйс».
0.55 Начныя навіны.

СТБ

6.00, 7.30, 10.30, 13.30, 16.30, 19.30, 22.30 «24 гадзіны».
6.10, 17.25 «Міншчына».
6.20, 7.45 «Раніца. Студыя добрага настрою».
7.40, 20.10, 22.55 «СТБ-спорт».
8.30 Маст. фільм «Кіндэрвілейскі прывід».
10.10 «Далёкія сваякі».
10.40, 17.35 «Званая вячэра».
11.35 «Сямейныя драмы».
12.30 «Не хлусі мне!»
13.50 «Наша справа».
14.05 «Разумней не прыдумаеш з Міхаілам Марфіным». «Сезон цудаў».
15.05, 23.40 «Белыя ваўкі». Серыял.
16.50 «Цэнтральны рэгіён».
18.35 «Самыя шакіруючыя гіпотэзы»: «Прыгажосць з вялікай дарогі».
20.00 «Сталічныя падрабязнасці».
20.15 Баявік «Бэтмен і Робін».
23.00 «Простыя пытанні» з Ягорам Хрусталёвым.
23.20 «Аўтапанарама».
1.10 «Калыска чалавецтва: выкрадзеная праўда». Дакументальны спецпраект.

МІР

6.00 «180 хвілін».
9.00 «Агульны інтарэс».
9.30, 1.00 М/ф «Прыгонная актрыса».
11.20, 2.40 Маст. фільм «Забіць карпа».
13.00, 16.00, 19.00 Навіны (бягучы радок).
13.20, 19.25 Серыял «Развод».
15.05 «Справы сямейныя».
16.20, 4.20 Дак. серыял «Іншы свет».
16.50, 4.40 Дак. серыял «Зямля. Тэрыторыя загадак».
17.20 Серыял «Шчасліўчык Пашка».
21.10 Серыял «Школа выжывання ад адзінокай жанчыны з трыма дзецьмі ва ўмовах крызісу».
22.05 Маст. фільм «Мужчына ў маёй галаве».
23.55 Галоўная тэма.
0.05 Ток-шоу «Слова за слова».
1.00 Маст. фільм «Прыгонная актрыса».
5.05 Дак. фільм «Тайны часу».

РТР—БЕЛАРУСЬ

7.00 «Раніца Расіі».
11.00, 14.00, 17.00, 20.00 Весткі.
11.35 «Пакой смеху».
12.10 Маст. фільм «Кожны за сябе».
13.50, 16.50, 19.50, 23.00 Навіны — Беларусь.
14.30 «Пра самае галоўнае». Ток-шоу.
15.30 «Прамы эфір».
17.30 «Наш чалавек».
18.20 Серыял «Каменская».
20.55 Серыял «Земскі доктар».
21.55, 23.10 Серыял «Усё могуць каралі».

НТБ—БЕЛАРУСЬ

5.55 «Астрапрагноз».
6.00, 7.00, 8.00, 10.00, 13.00, 16.00, 19.00 Сёння.
6.05 Дэтэктыў «Адвакат».
7.10 «Новыя рускія сенсацыі».
8.10 Серыял «Вяртанне Мухтара».
10.20 Серыял «Асноўная версія».
13.15 Агляд. Надзвычайнае здарэнне.
13.55 «Справа густу».
14.20 Серыял «Вуліцы разбітых ліхтароў».
16.20 Серыял «Ліцейны».
18.00 «Гаворым і паказваем». Ток-шоу.
19.40 Дэтэктыў «Дарагая».
23.10 «Анатомія дня».
23.50 Камедыя «Алмаз у шакаладзе».
1.30 Цэнтр дапамогі «Настасся».

8 КАНАЛ

7.00, 14.05, 19.45, 21.05, 23.55 «Надвор'е».
7.05, 16.00 Мультпарад.
7.30, 19.50 Серыял «Біблія-тэкары».
8.30, 18.30 Серыял «Каханне імператрыцы».
9.35, 12.55, 13.50, 15.45, 16.40, 18.25, 19.35, 21.00 «Хатняя крама».
9.45 «Аповеды пра жывёл». Сабакі.
10.10 «Хобі + TV». Рэаліці-шоу «Свой фермер».
11.10 Камедыя «Ой, мароз, мароз!».
12.45, 16.30 «Кінаблакнот».
13.00 Серыял «Героі».
14.10 Серыял «Палюбоўніцы».
17.00 Серыял «Пад купалам».
20.50 «Вечарніца».
21.10 «Даведнік па краінах і кантынентах».
21.20 Камедыя «Вяселле майго найлепшага сябра».
23.15 Серыял «Турэцкая для пачаткоўцаў».

ВТВ

6.00, 17.30 Скетч-шоу «6 кадраў».
6.30 Скетч-шоу «Адна за ўсіх».
7.00 М/ф «Смяшарыкі».
7.30, 23.10 Скетч-шоу «Даеш моладзь».
8.00 Серыял «Вароніны».
9.00, 18.00, 23.30 Скетчком «Сям'я 3D».
10.00 Камедыя «Нявеста з запраўкі».
12.00 Меладрама «Зменлівасці кахання».
14.00 Серыял «Паласатае шчасце».
15.00, 4.00 Серыял «Нефармат».
17.00 «Лаві момант».
19.00 Меладрама «Астравы».
21.10 Камедыя «Палярны рэйс».
0.30 «Дурні і дарогі».
1.00 Серыял «Зачараваныя».

КУЛЬТУРА

6.30 «Еўраньюс».
10.00, 15.00, 19.30, 23.30 Навіны культуры.
10.15, 1.55 «Наглядальнік».
11.15 «Шлягеры савецкага экрана. Аперэта». «Сільва». Маст. фільм.
12.40 «Сяргей Марцінсон». Дак. фільм.
13.25, 22.05 Ганна Нятрэбка, Эліна Гаранча, Рамон Варгас і Людовік Тэзье ў гала-канцэрце ў Бадэн-Бадэне.
14.50 «Уільям Гершэль». Дак. фільм.
15.10, 23.50 «Містар Валарэ. Каханне і музыка Даменіка Мадуньё». Маст. фільм. 1-я серыя.
17.05 Падзеі года. Ланг Ланг у Маскве. Канцэртная зала імя П.І. Чайкоўскага.
19.05 «Фідзій». Дак. фільм.
19.15 «Добрай ночы, малыя!»
19.45 Галоўная роля.
20.00 Юбіляры года-2015. Яўген Рэйн. Лінія жыцця.
20.55 «Юрый Нікулін. Класіка жанру».
21.20 «Залатое цяля». З такім шчасцем — і на экране». Дак. фільм.
23.45 Мастсавет.
1.40 «Pro memoria». «Венецыянскае шкло».

НАСТАЛЬГІЯ

6.00 «Акулы пяра». Валерый Лявонцьеў. 1995 год.
6.50, 8.55, 11.10, 12.50, 13.45, 15.40, 17.00, 18.40, 20.30, 21.40, 23.00, 1.00, 2.15, 5.10 Музычная настальгія.
7.30 Дак. фільм «Вельмі Вас усіх люблю!».
10.00, 4.00 Маст. фільм «Новыя прыгоды Янкі пры дварэ караля Артура».
12.00 «СевАлогія» з Севам Наўгародцавым: «Рэстаранная культура». Любоў Успенская. 2005 год.
13.20 Маст. фільм «Дзяўчынка з буксіра».
14.45, 20.45 Кіначасопіс «Хачу ўсё ведаць!».
15.00, 21.00 «Мінулы час».
16.00, 22.00 «Народжаныя ў СССР».
18.00 «Гэта было нядаўна, гэта было даўно...» Генадзь Хазанаў.
19.10 Маст. фільм «Гамбрынус».
0.00 «Да і пасля...» з Уладзімірам Малчанавым. Год 1992. 2-я частка. Паўтор ад 2010 года.
1.40 Дак. фільм «Іосіф Бродскі. Паэт пра паэтаў».
3.00 «Быў час». 2008 год.

EUROSPORT 1

5.00, 11.15, 17.45 Скачкі на лыжах з трамплiна. Турнэ 4-х трамплінаў. Найлепшыя моманты.
6.15, 9.30, 12.15, 15.15, 17.15, 22.15, 0.30 Горныя лыжы. Кубак свету. Жанчыны.
7.15, 1.15 24 гадзіны Ле-Мана. Найлепшыя моманты.
8.15 Скачкі на лыжах з трамплiна. Кубак свету.
10.30 Біятлон. Кубак свету. Мужчыны.
13.30, 16.30, 21.15 Горныя лыжы. Кубак свету. Мужчыны.
19.00, 23.00, 2.15 Скачкі на лыжах з трамплiна. Турнэ 4-х трамплінаў.
1.00 Акадэмія GT. Аўтаспорт.
3.30 Сусветныя галы.

КАМЕДЫЯ

6.00, 22.30 Серыял «Кёрсці».
6.25 Камедыя «Дзве калядныя сабакі».
8.00 Камедыя «Молі і мопс».
9.40, 17.50, 22.00, 3.00 Серыял «Пакетная здзелка».
10.35 Камедыя «Пенелопа».
12.20 Камедыя «Хачу як Брыджэт».
14.00, 14.50, 15.40, 5.40 Скетчком «Паміж намі».
14.20, 15.10 «Камедыянты (Шоу)».
16.00 Меладрама «Двое — гэта занадта».
18.50 Камедыя «Цяжарны».

20.20 Меладрама «Каханне і іншыя катастрофы».
23.10 Камедыя «Вайна гузікаў».
1.10 Камедыя «Махляры».
3.55 Камедыя «Усмешка Бога, ці Чыста адэская гісторыя».

ТБ3

6.00 М/ф.
7.45 «Доктар І...»
8.15, 19.00, 1.25 «Трава пад снегам». Серыял.
9.50, 3.40 «Судовыя страсці». Дак. серыял.
10.40, 4.25 «Па справах няпоўнагадовых». Дак. серыял.
11.35 «Справа Астахава». Дак. серыял.
12.30 «Жыццё як жыццё». Дак. серыял.
13.30, 18.00 «Чалавек-прынада». Серыял.
14.30 «Простыя складанасці».
15.05, 2.55 «Нераскрытыя тайны».
16.05 «Мой герой».
16.55, 21.55 «Выратуйце нашы душы». Серыял.
20.55, 0.40 «Неспакойны ўчастак». Серыял.
22.55, 5.15 «Зорныя гісторыі».
23.50 «Сакрэтныя матэрыялы». Серыял.

ТБ1000

7.00 Драма «Марыя Сцюарт».
9.10, 4.05 Фэнтэзі «Гары Потэр і Кубак Агню».
11.50 Прыгоды «Маска Зора».
14.10 Камедыя «Перш чым я пайду».
15.50 Камедыя «Хацеў бы я быць тут».
17.50 Меладрама «Джэйн Эйр».
20.00 Меладрама «Яна».
22.05 Баявік «Напруж звілiны».
23.55 Фантастыка «Дывергент».
2.15 Трылер «Тэорыя змовы».

ТБ1000 РУСКАЕ КІНО

6.20 Маст. фільм «Вечары на хутары паблізу Дзіканькі».
7.50 Драма «Люстэркі».
10.10, 4.55 Меладрама «Кітайская бабуля».
11.45 Драма «Аповесць непагашанага месяца».
13.15 Драма «Палёты ў сне і наяве».
14.55 Камедыя «Ёлкі лахматыя».
16.30 Меладрама «Кахае не кахае».
18.00 Камедыя «Мужчына ў маёй галаве».
20.20 Меладрама «Атамны Іван».
22.30 Камедыя «Ч, Б».
0.05 Камедыя «Бясслаўныя прыдуркі».
1.50 Камедыя «За двума зайцамі».
3.10 Трагікамедыя «Майстэрства жыць у Адэсе».

NATIONAL GEOGRAPHIC

6.00, 17.10, 3.45 Суперзбудаванні Трэцяга рэйха.
6.50, 13.45, 18.00, 21.00, 0.45, 4.30 Гульні розуму.
7.10 Папулярная навука.
7.35, 13.20 Навуковыя недарэчнасці.
8.00 Культ Марыі.
8.45 Страчаная рэліквія Хрыста.
9.30, 14.10, 19.30 Цунамі.
10.20, 14.50, 20.15, 0.00, 2.15 Расследаванні авіякатастроф.
11.00 Сканеры старажытнага свету.
11.50 Ледзяная дарога.
12.35 Будаўнічая ліхаманка.
15.40 У аб'ектыве: незвычайныя паводзіны жывёл.
16.25 Мядзведзі востраў Страху.
18.40, 21.45, 1.30, 5.15 Як перамагчы ва ўсім.
22.30 Паранармальнае.
23.15 Уварванне на Зямлю.
3.00 Абаронцы культурнай спадчыны.

DISCOVERY

8.00, 12.30 Хуткія і гучныя.
8.50 Не спрабуйце паўтарыць.
9.45, 14.20, 21.30 Як гэта ўстроена?
10.10, 14.45, 21.00 Як гэта зроблена?
10.40, 17.05 Бітвы за кантэйнеры.
11.35, 7.10 Рачныя монстры.
13.25, 6.25 Аэрапорт знутры.
15.15, 1.00, 5.35 Круты цюнінг.
16.10, 3.00 Махінатары.
18.00 Голыя і напалоханыя.
20.00 Дзікая кухня.
22.00 Мяцежны гараж.
23.00 Страсць да матораў.
0.00 Вулічныя гонкі.
2.00, 4.50 Іржавая імперыя.
4.00 Маланкавыя катастрофы.
4.25 Сапраўдныя аферысты.

ФЛЭШМОБ З «ДВОЙКАЙ»

«Беларусь 2» віншуе ўсіх сваіх тэлегледачоў з надыходам зімовых свят. Тэлеканал увесь год стараўся радаваць і здзіўляць сваю аўдыторыю. Святочныя эфіры таксама пройдуць у кампаніі нечаканых гасцей, вядомых фільмаў і любімых вядучых.

Увесь тыдзень напярэдадні Новага года праграма «Тэлераніца» будзе дарыць гледачам свае сюрпрызы. Арцеміс Ахпаш, Ілья Конанаў, Віталь Карпанаў і Дзмітрый Карась разам з Вольгай Жураўлёвай будуць будзіць вас і рыхтаваць да навагодніх свят. Інтэрактыўны маладзёжны праект «ПІН_КОД» 31 снежня з'явіцца ў эфіры тройчы: у 13.00, у 15.20 і ў 18.20. У спецыяльным святочным выпуску збяруцца ўсе вядучыя праекта. Ім традыцыйна будуць дапамагаць карэспандэнты, не абыдзецца і без зорных гасцей. А яшчэ гледачоў чакае неонавае шоу, бітва дыджэяў і спецыяльны флэшмоб, уключэнні ў фармаце святочных відэапаштовак з розных краін свету.

Навагодняя ноч пачнецца ў 23.05 і стане сімвалічным музычным завяршэннем Года моладзі ў краіне. У сучаснай версіі класічнага «Блакітнага агеньчыка» прымуць удзел артысты Дзмітрый Калдун, Юзары, Тэа, Ганна Шаркунова, гурты Da Vinci, «Інжыр» і іншыя. Менавіта ў навагоднюю ноч у эфіры «Беларусь 2» чакайце прэм'еру гімна — музычнай візіткі тэлеканала ў выкананні вядучых і яе аўтара Віталя Карпанава.

НАЦЫЯНАЛЬНЫ КАЛАРЫТ — НА «БЕЛАРУСЬ 3»

Падчас свят культуралагічны тэлеканал «Беларусь 3» будзе ствараць казачны навагодні настрой для маленькіх гледачоў, а дарослыя змогуць атрымаць асалоду ад гучання нацыянальнай музыкі — у навагоднюю ноч і перадсвяточныя дні. І, вядома, якія калядныя святкаванні без дарагіх сэрцу фільмаў?

Серыю навагодніх канцэртаў з нацыянальным каларытам 29 снежня на «Беларусь 3» распачне канцэртная праграма **«Запрашаем на «Бяседу».** Нават калі глядач не з'яўляецца аматарам фальклору, то ўсё роўна не зможа застацца абыякавым, калі загучаць вядомыя песні «Чарка на пасашок», «За маладых», «Запрагайце, хлопцы, коней» і іншыя.

30 снежня на канале святочны парад фільмаў для дзяцей і дарослых. У гэты ж дзень «Беларусь 3» падрыхтаваў для сваіх гледачоў яшчэ адзін незвычайны фолк-падарунак — **канцэрт гурта «Стары Ольса». 31 снежня** фолк-рокавую хвалю падхопіць **гурт «Палац».** Канцэртныя праграмы вытворчасці Белтэлерадыёкампаніі **«Скарбонка навагодніх пацех»** (1998) і **«У гасцях у Дзеда Мароза»** (2004) таксама стануць цудоўнымі падарункамі ў эфіры «Беларусь 3» у апошні дзень гэтага года і «акунуць» гледачоў у сапраўднае беларускае рэтра.

На «Беларусь 3» нас чакае шмат сюрпрызаў! Адным з іх стане **«Калыханка» для дарослых»** у апошні дзень года. У ноч **з 31 снежня на 1 студзеня** Новы год сустракаць з гледачамі будуць ансамбль народнай музыкі «Бяседа», вакальны гурт «Чысты голас», Ірына Відава, Аляксей Хлястоў і вядучыя «Беларусь 3» Анатоль Длускі, Вольга Сацюк і Кірыл Ермакоў.

СЕРАДА, 30 СНЕЖНЯ

БЕЛАРУСЬ 1

6.00, 7.20, 8.15 Добрай раніцы, Беларусь!
7.00, 8.00, 9.00, 12.00, 15.00, 19.00, 23.40 Навіны.
7.05, 8.05 Навіны эканомікі.
7.10, 8.10, 19.40, 23.00 Зона Х.
9.10 Серыял «След».
10.00, 13.00, 16.00 90 секунд.
11.00 Серыял «Здрада». Заключная серыя.
12.10, 16.30 Серыял «Сямейныя меладрамы-6».
13.10 Дзень у вялікім горадзе.
14.00 Серыял «А шчасце дзесьці побач».
15.15, 18.40 Навіны рэгіёна.
15.25, 0.15 Дэтэктыў «Ахоўныя асобы».
17.35 Беларуская часінка.
19.20, 23.20 Сфера інтарэсаў.
20.00, 22.05 Дэтэктыў «Аперацыя «Тайфун». Заданні асобай важнасці». Заключная серыя.
21.00 Панарама.
21.45 Актуальнае інтэрв'ю.
0.00 Дзень спорту.

БЕЛАРУСЬ 2

7.00 Тэлераніца.
9.00, 21.05 Тэлебарометр.
9.05, 22.15 «Арол і Рэшка». Трэвел-шоу.
10.15, 16.20 Трылер «Закрытая школа».
11.20, 23.50 Серыял «Косці».
12.20, 21.10 «Чалавек-нябачнік». Рэаліці-шоу.
13.25, 20.00 Серыял «Шурачка».
14.25, 18.55 Серыял «Кухня».
15.30, 23.05 «Пін_код». Інтэрактыўны маладзёжны праект.
17.55, 0.40 Серыял «Бафі — знішчальніца вампіраў».
22.05 Спортлато 5 з 36, КЕНО.

БЕЛАРУСЬ 3

7.20, 12.30, 18.05, 23.35 «Калейдаскоп».
7.35 «Сусветная карцінная галерэя».
8.10, 12.45, 18.20 «Размаўляем па-беларуску».
8.15 «Яшчэ кахаю, яшчэ спадзяюся...» Меладрама.
9.35 «Вандроўка з «Бяседай».
10.30 «Айбаліт-66». Камедыя.
12.00 «Мая любая бабуля». М/ф.
12.50, 23.05 «Святло далёкай зоркі». Памяці акцёра, народнага артыста СССР Здзіслава Стомы.
13.20 Канцэрт гурта «Стары Ольса».
14.20 «У гасцях у Барыса Аверына». Сустрэча з пісьменнікам, кінасцэнарыстам, дзяржаўным дзеячам Данііла Граніным.
15.15 «Прыватнае жыццё Дон Жуана». Меладрама.
16.40 «Чароўны свет аперэты».
18.25 «Снягурка». М/ф.
19.35 «Снягурку выклікалі?» Камедыя.
20.40 «Калыханка».
21.00 «Песні навагодніх начэй». 2000-я гады.
21.30 «Прадаецца дача». Камедыя.

БЕЛАРУСЬ 5

7.45, 19.00, 23.30 PRO спорт. Навіны.
8.00, 17.20 Баскетбол. НБА. «Х'юстан» — «Атланта».
9.55 Нашы перамогі-2015. Футбол.
10.25 Хакей. Чэмпіянат свету. U-20. Беларусь — Расія.
12.20 Футбол. Чэмпіянат Англіі. «Лестэр» — «Манчэстэр Сіці».
14.15 Спорт-мікс №14.
14.35 Спорт, спорт, спорт. Людміла Турок.
15.05 Хакей. Чэмпіянат свету. U-20. Чэхія — Беларусь.
18.40 Козел пра футбол.
19.05 Хакей. Чэмпіянат свету. U-20. Славакія — Фінляндыя.
21.20 Хакей. Чэмпіянат свету. U-20. ЗША — Швейцарыя.
23.40 Хакей. Чэмпіянат свету. U-20. Чэхія — Беларусь.

АНТ

6.00, 8.30, 9.00, 11.00, 13.00, 16.00, 18.00 (з субцітрамі), **20.30** Нашы навіны.
6.05 «Наша раніца».
9.05 «Жыць здорава!»
10.25 «Кантрольная закупка».
11.05, 13.05, 16.15, 18.15, 21.00 Навіны спорту.
11.10 Камедыя «Дзяўчаты».
13.10 «Мужчынскае/Жаночае».
14.10 Серыял «Навагодні рэйс».
16.20 «Адгадай мелодыю».
16.55 «Давай пажэнімся!»
18.20 Серыял «Татавы дочкі».
18.50 «Поле цудаў». Навагодні выпуск.
20.00 Час.
21.05 «Клуб Вясёлых і Знаходлівых». Фінал.
23.35 Камедыя «Белы маўр».
1.20 Начныя навіны.

СТБ

6.00, 7.30, 10.30, 13.30, 16.30, 19.30, 22.30 «24 гадзіны».
6.10, 17.25 «Мінскчына».
6.20, 7.45 «Раніца. Студыя добрага настрою».
7.40, 20.10, 22.55 «СТБ-спорт».
8.30 Фільм-казка «Рыжык у Залюстаркоўі».

10.40, 17.35 «Званая вячэра».
11.35 «Сямейныя драмы».
12.30 «Не хлусі мне!»
13.50 «Разумней не прыдумаеш з Міхаілам Марфіным». «Сезон цудаў».
14.50, 23.20 «Белыя ваўкі». Серыял. Заключныя серыі.
16.50 «Мінск і мінчане».
18.40 «Такі лёс».
20.00 «Сталічныя падрабязнасці».
20.15 Баявік «Бэтмен: пачатак».
23.00 «Простыя пытанні» з Ягорам Хрусталёвым.
0.50 «Сакрэтныя тэрыторыі».

МІР

6.00 «180 хвілін».
9.00 «Зроблена ў СССР».
9.30 Маст. фільм «Зігзаг поспеху».
11.10 Маст. фільм «Не можа быць!».
13.00, 16.00, 19.00 Навіны (бягучы радок).
13.20 Маст. фільм «Жорсткі раманс».
16.20 Маст. фільм «Стары Новы год».
19.25 Маст. фільм «Звычайны цуд».
22.05 «Навагодняя SMS-ка», музычная казка.
23.55 Галоўная тэма.
0.05 Ток-шоу «Слова за слова».
1.00 Маст. фільм «Вялікая перамена».

РТР—БЕЛАРУСЬ

7.00 «Раніца Расіі».
11.00, 14.00, 17.00, 20.00 Весткі.
11.35 «Пакой смеху».
12.05 Маст. фільм «Кожны за сябе».
13.50, 16.50, 19.50, 23.00 Навіны — Беларусь.
14.30 «Ха». Маленькія камедыі.
14.45 Маст. фільм «Знарок не прыдумаеш».
17.30 «Наш чалавек».
18.20 Серыял «Каменская».
20.55 Серыял «Земскі доктар».
21.55, 23.10 Серыял «Усё могуць каралі».

НТБ—БЕЛАРУСЬ

5.55 «Астрапрагноз».
6.00, 7.00, 8.00, 10.00, 13.00, 16.00, 19.00 Сёння.
6.05 Дэтэктыў «Адвакат».
7.10 «Ты не паверыш!»
8.10 Серыял «Вяртанне Мухтара».
10.20 Серыял «Асноўная версія».
13.15 Агляд. Надзвычайнае здарэнне.
14.00 «Справа густу».
14.25 Серыял «Вуліцы разбітых ліхтароў».
16.20 Серыял «Ліцейны».
18.00 «Гаворым і паказваем». Ток-шоу.
19.40 Дэтэктыў «Адэсіт».
23.10 «Анатомія дня».
23.50 Маст. фільм «Глухар. Прыходзь, Новы год!».
1.30 Цэнтр дапамогі «Настасся».

8 КАНАЛ

7.00, 14.05, 19.45, 21.05, 23.55 «Надвор'е».
7.05, 16.00 Мультпарад.
7.30, 19.50 Серыял «Бібліятэкары».
8.25, 9.40, 12.45, 13.50, 15.45, 16.40, 18.25, 19.35, 21.00 «Хатняя крама».
8.30, 18.30 Серыял «Каханне імператрыцы».
9.45 Дакументальны экран. «Лік царыцы нябеснай».
10.30 «Адшукваецца адпачынак.
11.00 Меладрама «Прыходзь на мяне паглядзець».
13.00 Серыял «Героі».
14.10 Серыял «Палюбоўніцы».
16.30 «Кінаблакнот».
17.00 Серыял «Пад купалам».
20.50 «Вечарніца».
21.10 Камедыя «Снежны анёл».

23.05 Серыял «Турэцкая для пачаткоўцаў».
23.30 М/ф.

ВТБ

6.00, 10.00, 17.30 Скетч-шоу «6 кадраў».
6.30 Скетч-шоу «Адна за ўсіх».
7.00 М/ф «Смяшарыкі».
7.30, 23.10 Скетч-шоу «Даеш моладзь».
8.00 Серыял «Вароніны».
9.00, 18.00, 23.30 Скетчком «Сям'я 3D».
10.30 Камедыя «Палярны рэйс».
12.30 Серыял «Ералаш».
13.00 Серыял «Паласатае шчасце».
15.00, 4.00 Серыял «Нефармат».
17.00 «Лаві момант».
19.00 Серыял «Пералётныя пташкі».
21.10 Камедыя «Мой хлопец — анёл».
0.30 «Дурні і дарогі».
1.00 Серыял «Зачараваныя».

КУЛЬТУРА

6.30 «Еўраньюс».
10.00, 15.00, 19.30, 23.30 Навіны культуры.
10.15, 1.55 «Наглядальнік».
11.15 «Шлягеры савецкага экрана. Аперэта». «Марыца». Маст. фільм.
12.35 «Спатканне з Алегам Паповым». Дак. фільм.
13.30, 22.00 Джозэф Калея, Крысціне Апалайс у гала-канцэрце «Італьянская ноч» у Мюнхене.
15.10, 23.50 «Містар Валарэ. Каханне і музыка Даменіка Мадуньё». Маст. фільм. 2-я серыя.
16.50 Хібла Герзмава. Вакальныя мініяцюры «на біс».
17.10 «Эзоп». Дак. фільм.
17.20 «Кінескоп». Еўрапрыз-2015 у Берліне.
18.00 Падзеі года. XIV Маскоўскі велікодны фестываль. Д. Мацуеў, У. Гергіеў і сімфанічны аркестр Марыінскага тэатра.
19.15 «Добрай ночы, малыя!»
19.45 Галоўная роля.
20.00 Юбіляры года-2015. Святлана Дружыніна. Лінія жыцця.
20.55 «Я хачу дабра. Мікаэл Тарывердзіеў».
21.20 «Мы з джаза. Прачнуцца знакамітым». Дак. фільм.
23.45 Мастсавет.
1.30 А. Дворжак. Славянскія танцы.

НАСТАЛЬГІЯ

6.00 «СевАлогія» з Севам Наўгародцавым: «Рэстаранная культура». Любоў Успенская. 2005 год.
6.55, 7.45, 9.40, 11.00, 12.40, 14.30, 15.40, 17.00, 19.00, 20.50, 21.40, 23.00, 0.50, 2.55, 5.10 Музычная настальгія.
7.20 Маст. фільм «Дзяўчынка з буксіра».
8.45, 14.45, 20.45 Кіначасопіс «Хачу ўсё ведаць!».
9.00, 15.00, 21.00 «Мінулы час».
10.00, 16.00, 22.00 «Народжаныя ў СССР».
12.00 «Гэта было нядаўна, гэта было даўно...» Генадзь Хазанаў.
13.10 Маст. фільм «Гамбрынус».
18.00 Канцэрт «Машына часу» і група «Кветкі».
19.20 «Зямля-Паветра». Валерый Меладзэ. 2002 год.
0.00 «Акулы пяра». Валерый Лявонцьеў. 1995 год.
1.30 Дак. фільм «Вельмі вас усіх люблю!».
4.00 Маст. фільм «Новыя прыгоды Янкі пры двары караля Артура». 2-я серыя.

EUROSPORT 1

5.00, 12.30, 15.45, 21.30, 1.00 Скачкі на лыжах з трамплінаў. Турнэ 4-х трамплінаў.
6.45, 10.45, 15.00, 20.15 Горныя лыжы. Кубак свету. Мужчыны.
7.45, 11.45, 14.00, 21.00 Горныя лыжы. Кубак свету. Жанчыны.
10.30 Акадэмія GT. Аўтаспорт.
17.15 Тэніс. Australian Open. Найлепшыя моманты.
18.15 Тэніс. Roland Garros. Найлепшыя моманты.
19.15 Тэніс. US Open. Найлепшыя моманты.
23.00 Плаванне. Чэмпіянат свету. Найлепшыя моманты.
0.00 Лёгкая атлетыка. Чэмпіянат свету. Найлепшыя моманты.
2.30 Timbersports. Чэмпіянат свету.
3.30 Сусветныя галы.

КАМЕДЫЯ

6.00, 18.20, 22.00 Серыял «Кёрсці».
6.30 Камедыя «Молі і мопс».
8.00 Камедыя «Хачу як Брыджэт».
9.40, 17.50, 3.00 Серыял «Пакетная здзелка».
10.35 Меладрама «Двое — гэта занадта».
12.30 Камедыя «Цяжарны».
14.00, 14.50, 15.40, 0.50, 5.40 Скетчком «Паміж намі».
14.20, 15.10 «Камедыянты (Шоу)».
16.00 Камедыя «Вайна гузікаў».
18.50 Меладрама «Каханне і іншыя катастрофы».
20.20 Камедыя «Кекс у вялікім горадзе».
23.10 Камедыя «Люблю тваю жонку».
1.10 Камедыя «Пенелопа».
4.00 Камедыя «Махляры».

ТБ3

6.00 М/ф.
7.45 «Доктар І...»
8.15 «Трава пад снегам». Серыял.
9.50, 3.40 «Судовыя страсці». Дак. серыял.
10.40, 4.25 «Па справах няпоўнагадовых». Дак. серыял.
11.35 «Справа Астахава». Дак. серыял.
12.30 «Жыццё як жыццё». Дак. серыял.
13.30 «Чалавек-прынада». Серыял. Заключная серыя.
14.30 «Простыя складанасці».
15.05, 2.55 «Нераскрытыя тайны».
16.05 «Мой герой».
16.55, 21.55 «Выратуйце нашы душы». Серыял.
18.00 «Упасці ў каханне». Дак. фільм.
18.55, 1.25 «Аддам жонку ў добрыя рукі». Маст. фільм.
20.55, 0.40 «Неспакойны ўчастак». Серыял.
22.55, 5.15 «Зорныя гісторыі».
23.50 «Сакрэтныя матэрыялы». Серыял.

ТБ1000

6.40 Дэтэктыў «Перш чым я засну».
8.10, 4.15 Фэнтэзі «Гары Потэр і Ордэн Фенікса».

10.30 Меладрама «Джэйн Эйр».
12.30 Баявік «Напруж звіліны».
14.20 Драма «Развітальны квартэт».
16.10 Трылер «Без кампрамісаў».
17.55 Драма «Полак».
20.00 Драма «Жнівень».
22.10 Фэнтэзі «Прылады смерці: горад касцей».
0.20 Камедыя «Хацеў бы я быць тут».
2.10 Фэнтэзі «Як злавіць монстра».

ТБ1000 РУСКАЕ КІНО

6.20 Драма «Доўгія праводзіны».
8.05 «Дванаццаць месяцаў».
9.50 Драма «Чорная курыца, або Падземныя жыхары».
11.05 Камедыя «Ч, Б».
12.40 Камедыя «За двума зайцамі».
14.05 Трылер «Вій 3D».
16.15 Меладрама «Пяць нявест».
18.00 Меладрама «З Новым годам, тата!».
20.10 Драма «Танец Дэлі».
21.40 Драма «Перамір'е».
23.40 Баявік «22 хвіліны».
1.20 Драма «Шык».
3.10 Драма «Аповесць непагашанага месяца».
4.45 Драма «Палёты ў сне і наяве».

NATIONAL GEOGRAPHIC

6.00, 17.10, 3.45 Суперзбудаванні Трэцяга рэйха.
6.50, 9.30, 13.45, 19.30 Гульні розуму.
7.10 Папулярная навука.
7.35, 13.20 Навуковыя недарэчнасці.
8.00 Цунамі.
8.45, 0.00, 2.15 Расследаванні авіякатастроф.
10.20, 14.50, 20.15 Як перамагчы ва ўсім.
11.00 Сканеры старажытнага свету.
11.50 Шаша праз пекла.
12.35 Будаўнічая ліхаманка.
15.40 Напад каётаў.
16.25 Прыручыць дракона.
18.00, 21.00, 0.45, 4.30 Ледзяная дарога.
18.40, 21.45, 1.30, 5.15 Непакорлівы востраў.
22.30 Праўда пра зомбі.
23.15 Уварванне на Зямлю.
3.00 Напад нацыстаў на США.

DISCOVERY

8.00, 12.30 Круты цюнінг.
8.50 Аэрапорт знутры.
9.45, 14.20, 21.30 Як гэта ўстроена?
10.10, 14.45, 21.00 Як гэта зроблена?
10.40, 17.05 Іржавая імперыя.
11.35, 7.10 Падарожжа ў невядомасць.
13.25, 6.25 Гіганцкія мячы.
15.15, 5.35 Акулы аўтатаргоў з Даласа.
16.10, 3.00 Махінатары.
18.00 Вулічныя гонкі.
19.00 Мяцежны гараж.
20.00 Страсць да матораў.
22.00 Паляўнічыя на рэліквіі.
23.00 Бітва за нерухомасць.
0.00, 2.00, 4.50 Склады.
1.00 Бітвы за кантэйнеры.
4.00 Маланкавыя катастрофы.
4.25 Сапраўдныя аферысты.

Гараскоп на

АВЕН. Даволі спрыяльны тыдзень. Можаце чакаць значных фінансавых паступленняў. Усё добра і на асабістым фронце. Новых знаёмстваў пакуль не прадбачыцца, але вось унесці яснасць у цяперашнія адносіны ў вас атрымаецца. Будуць наладжаны кантакты з сябрамі і роднымі, з'явіцца паразуменне. Але варта быць больш асцярожнымі ў сваіх дзеяннях, і асабліва ў выказваннях, бо ёсць рызыка быць некарэктным і зрабіць неабдуманыя ўчынкі.

ЦЯЛЕЦ. Тыдзень будзе багаты на падзеі, не выключаны паездкі ці падарожжы, якія прынясуць не толькі задавальненне, але і канкрэтную выгаду. Любыя пачынанні будуць паспяховыя, перад вамі адкрыюцца новыя магчымасці ў рэалізацыі сябе і сваіх асабістых мэт. Вам здаецца, што вы заўсёды ведзяце сябе справядліва і правільна ў дачыненні да іншых людзей, што вашы дзеянні маюць выразную і абгрунтаваную матывацыю, але гэта не так. Нярэдка вы дзейнічаеце, каб дагадзіць сваім жаданням, не думаючы пра іншых людзей.

БЛІЗНЯТЫ. Вельмі спрыяльны тыдзень. Добра пойдуць справы, звязаныя з фінансамі і іншымі матэрыяльнымі каштоўнасцямі; вельмі добра нешта ствараць сваімі рукамі. Энергіі ў вас будзе дастаткова, і яна не будзе расходавацца марна, а набудзе цалкам рэальную форму, чым у значнай ступені палепшыць ваша становішча. Пачнуць развівацца справы і ў сферы рамантыкі: магчымыя новыя знаёмствы, лёгкі флірт, сустрэчы.

РАК. Вялікая колькасць кантактаў, перасоўванняў, сустрэч, зносін. Калі вы задумалі развіваць існуючыя адносіны, выводзіць іх на новы, больш трывалы і сур'ёзны ўзровень (напрыклад, падумваеце аб сумесным жыцці або дзецях), то гэты тыдзень — самы зручны час для падобнага роду рашэнняў. На душы надыходзіць спакой, справы рухаюцца, фінансавы стан спрыяльны. Да таго ж бліжэй да канца тыдня вы здабудзеце здольнасць дастаткова моцна ўплываць на падзеі, якія адбываюцца вакол вас, і атрымліваць з іх максімум карысці для сябе, не затрачваючы на гэта занадта шмат сіл. Гэтым варта скарыстацца з толкам.

ЛЕЎ. Пачатак тыдня выглядае досыць напружаным; не выключана, што справы пойдуць зусім не так, як вы планавалі. Трэба набрацца рашучасці, каб адмовіцца ад нейкіх старых задумак, якія толькі гнятуць вас і не даюць рухацца далей. Вам варта сур'ёзна абдумаць усё, што адбываецца, пераасэнсаваць сваю пазіцыю і зрабіць адпаведныя высновы. Бліжэй да канца тыдня можаце разлічваць на падтрымку навакольных — у гэты перыяд вам будзе спадарожнічаць поспех, што палепшыць непрыемнасці пачатку тыдня.

ДЗЕВА. Асцерагайцеся падману і падвоху, вельмі ўважліва стаўцеся да любых прапаноў і здзелак. Асабліва актуальна гэта для пачатку тыдня. Вы будзеце схільныя да неабдуманых учынкаў, што можа не вельмі добра адбіцца на вашым матэрыяльным становішчы. Пазбягайце ў гэты час пазычаць. Пры вырашэнні важных пытанняў звярніцеся па параду да чалавека, якому вы цалкам давяраеце, бо інфармацыя, атрыманая ад іншых, можа быць недакладная.

Наступны тыдзень

ШАЛІ. Вам трэба будзе шмат працаваць, і нават калі гэта будзе не праца ў звыклым разуменні слова, спраў у вас будзе ўсё роўна звышдастаткова. Давядзецца разбірацца з усім, што назапасілася. Эмацыйны стан напружаны, магчымыя канфліктныя сітуацыі, жаданне скінуць з сябе непасільную ношу. Ад вас спатрэбіцца прыняцце правільных рашэнняў і ўменне не ісці на павадзе ў эмоцый, імгненных жаданняў і тым больш патрэб іншых людзей, якія абсалютна адрозніваюцца ад вашых патрэб.

СКАРПІЁН. Тыдзень спрыяльны для дзелавых і сяброўскіх кантактаў. Можаце разлічваць на іншых людзей, больш за тое, сумесная праца можа прынесці вам значна больш карысці, чым адзінкавая. У асабістым жыцці, як ніколі, прачнецца жаданне кахаць і быць каханым, хоць раней вы маглі ставіцца да гэтага абыякава ці нават скептычна. Нельга назваць гэта нязбытнымі марамі, у вас ёсць усе шанцы пачаць паступова іх рэалізоўваць. Але для гэтага давядзецца прыкласці намаганні, дзейнічаць планамерна і старанна, а таксама запасціся цярпеннем.

СТРАЛЕЦ. Час добра правесці ў коле блізкіх людзей. Паколькі якіх-небудзь асаблівых спраў або клопатаў не прадбачыцца, то вы можаце дазволіць сабе адпачыць, расслабіцца і нікуды не спяшаецца. Тыдзень абяцае быць стабільным, усё павінна ісці па плане. Можаце разлічваць на ўмацаванне вашага становішча як з фінансавага пункту гледжання, так і з пункту гледжання статусу, становішча ў сям'і або коле сяброў. Бліжэй да канца тыдня могуць нагадаць пра сябе старыя знаёмыя, якім таксама давядзецца надаць увагу, нават калі не вельмі будзе гэтага хацецца.

КАЗЯРОГ. Перад вамі адкрыюцца новыя магчымасці для рэалізацыі сябе ў бізнесе, кар'еры ці іншых справах, якія наўпрост закранаюць ваша матэрыяльнае становішча. Можаце разлічваць на падтрымку навакольных, але ў першую чаргу павінны абапірацца на сваю ўласную думку. На гэтым тыдні ў вас прачнуцца лідарскія якасці, якія дазволяць упэўнена прасоўвацца наперад. Не выключана паляпшэнне фінансавага становішча, але пакуль рух адбываецца ў бок стабілізацыі і ўмацавання, а вялікіх даходаў не прадбачыцца.

ВАДАЛЕЙ. Будуць змены, і яны могуць досыць моцна паўплываць на ваша жыццё абсалютна ў любой яго сферы. Для кагосьці гэтыя змены будуць станоўчымі, а для кагосьці не вельмі: усё залежыць ад таго, як вы паводзілі сябе да гэтага, чаго вы заслужылі. Гэты тыдзень цалкам будзе прысвечаны вырашэнню матэрыяльных пытанняў. У вас могуць узнікнуць непрадбачаныя расходы, выдаткі, якія варта ўважліва пракантраляваць. Пакупкі, зробленыя ў гэты час, будуць удалыя, але трэба не забывацца пралічваць свае магчымасці і патрэбы.

РЫБЫ. Увесь гэты тыдзень вы будзеце як сыр у масле, але вам гэтага будзе мала, таму вы станеце шукаць новыя прыгоды, крыніцы даходу, радасці і задавальнення, прызначаць сустрэчы і праяўляць дзіўную актыўнасць. Дзякуючы вашай таварыскасці і адкрытасці вам удасца выклікаць прыхільнасць людзей да сябе, гэта паслужыць добрай дапамогай у вырашэнні многіх пытанняў. Новыя знаёмствы, якія адбудуцца на гэтым тыдні, абяцаюць быць карыснымі і цікавымі.

ЧАЦВЕР, 31 СНЕЖНЯ

БЕЛАРУСЬ 1

6.00, 7.20, 8.15 Добрай раніцы, Беларусь!
7.00, 8.00, 9.00, 12.00, 15.00 Навіны.
7.05, 8.05 Навіны эканомікі.
7.10, 8.10 Зона Х.
9.10 Серыял «След».
10.00, 13.00, 16.00 90 секунд.
11.00, 5.10 Меладрама «Памылкі кахання».
13.10 Дзень у вялікім горадзе.
14.00 Дэтэктыў «Ахоўныя асобы». Заключная серыя.
15.15 Навіны рэгіёна.
15.25, 6.40 Меладрама «Гісторыя кахання, або Навагодні розыгрыш».
17.10 Меладрама «За два кіламетры ад Новага года».
19.05 Камедыя «Ёлкі».
21.00 Панарама.
21.40 Камедыя «Кухня ў Парыжы».
23.50 Навагодняе віншаванне Прэзідэнта Рэспублікі Беларусь Аляксандра Рыгоравіча Лукашэнкі.
0.05 Камедыя «Ёлкі 1914».
1.50 Камедыя «Горка!».
3.30 Меладрама «Навагодняя жонка».

БЕЛАРУСЬ 2

7.00 Тэлераніца.
9.00, 21.05 Тэлебарометр.
9.05, 22.15 «Арол і Рэшка». Трэвел-шоу.
10.00, 16.10 Трылер «Закрытая школа».
11.00 Серыял «Косці».
12.00 «Чалавек-нябачнік». Рэаліці-шоу.
12.55, 15.20, 18.20 «Пін_код». Інтэрактыўны маладзёжны праект.
13.20 Серыял «Шурачка».
14.20 Серыял «Кухня».
17.15 «Арол і Рэшка. Шопінг». Стайл-шоу.
18.45 Спортлато 6 з 49, КЕНО.
18.50 Камедыя «Адзін дома».
20.40 Камедыя «Адзін дома 2: Закінуты ў Нью-Ёрку».
23.00 «Праводзім Год моладзі». Музычна-забаўляльнае шоу.
23.50 Навагодняе віншаванне Прэзідэнта Рэспублікі Беларусь Аляксандра Рыгоравіча Лукашэнкі.
0.05 «Новы год на «Двойцы».
0.45 Маст. фільм «Паслязаўтра».
2.40 Фантастыка «Дзень, калі Зямля спынілася».
4.20 Фільм-катастрофа «2012».

БЕЛАРУСЬ 3

7.20, 11.30, 18.10 «Калейдаскоп».
7.35 «Сусветная карцінная галерэя».
8.05, 11.45 «Размаўляем па-беларуску».
8.15 «Снягурку выклікалі?» Камедыя.
9.20 «Навагоднія вечары ў Маладзечне».
10.15, 6.50 «Бальная сукенка». Меладрама.
11.50 Гурт «Палац». Канцэрт.
12.50 «Прадаецца дача». Камедыя.
14.25, 2.00 «У гасцях у Дзеда Мароза».
15.25 «Сіла веры».
15.55 «Снежная каралева». М/ф.
17.00 «Ледзяная ўнучка». Казка.
18.25 «Я заняты, у мяне ёлкі!» Дак. фільм.
19.05 «Каханне яшчэ быць можа...» Меладрама.
20.40 «Калыханка».
21.00 «Песні навагодніх начэй». Нашы дні.
21.30 «Навагодняя SMS-ка». Мюзікл.
23.25, 0.05 «Калыханка» для дарослых».
23.50 Навагодняе віншаванне Прэзідэнта Рэспублікі Беларусь Аляксандра Рыгоравіча Лукашэнкі.
0.00 З Новым годам!+Гімн.
0.55 «Новы год на «Беларусь 3».
3.00 «Рок на ўсе часы». Канцэрт Прэзідэнцкага аркестра Рэспублікі Беларусь.
4.10 «Дым над вадой». Канцэрт Прэзідэнцкага аркестра Рэспублікі Беларусь.
5.20 «Скарбонка навагодніх забаў».

БЕЛАРУСЬ 5

7.10, 21.25 PRO спорт. Навіны.
7.20 — 11.20 Міжнародныя спаборніцтвы па танцавальным спорце «Alliance Tropfy».
11.20 Футбол. Чэмпіянат Англіі. «Сандэрленд» — «Ліверпуль».
13.10 Баскетбол. НБА. «Далас» — «Голдэн Стэйт».
15.05 Хакей. Чэмпіянат свету. U-20. Расія — Славакія.
17.20 Нашы перамогі-2015. Хакей.
17.45 Нашы перамогі-2015. Біятлон.
18.15 Футбол. Чэмпіянат Англіі. Агляд тура.
19.05 Хакей. Чэмпіянат свету. U-20. Фінляндыя — Чэхія (у перапынку — PRO спорт. Навіны).
21.40 Навагодняе шоу на Беларусь 5.
23.50 Навагодняе віншаванне Прэзідэнта Рэспублікі Беларусь Аляксандра Рыгоравіча Лукашэнкі.
0.00 Танцавальны спорт.

АНТ

6.00, 8.30, 9.00, 11.00, 13.00, 16.00, 20.00 Нашы навіны.
6.05 «Наша раніца».
9.05 Камедыя «Адзін дома».
11.05, 13.05, 16.15 Навіны спорту.
11.10 «Першы дома».
13.10 Камедыя «Карнавальная ноч».
14.30 Камедыя «Каўказская палонная, ці Новыя прыгоды Шурыка».
16.20 Камедыя «Іронія лёсу, або З лёгкай парай!».
20.30 Камедыя «Іван Васільевіч мяняе прафесію».
22.10, 1.10 Навагодняя ноч.
23.20, 0.05 «Цуда-шоу».
23.50 Навагодняе віншаванне Прэзідэнта Рэспублікі Беларусь Аляксандра Рыгоравіча Лукашэнкі.
4.00 «Дыскатэка 1980-х».

СТБ

6.00, 7.30, 10.30, 13.30, 16.30, 19.30 «24 гадзіны».
6.10, 17.20 «Міншчына».
6.20, 7.45 «Раніца. Студыя добрага настрою».
7.40, 20.10 «СТБ-спорт».
8.35 Фільм-казка «Навагоднія прыгоды ў ліпені».
9.50 «Вялікае снеданне».
10.40, 14.50 «Званая вячэра».
12.05 «Сямейныя драмы».
13.00 «Культурная сталіца». Брэст.
13.50 «Разумней не прыдумаеш з Міхаілам Марфіным». «Сезон цудаў».
16.10 «Простыя пытанні» з Ягорам Хрусталёвым.
16.50 Мінск-2015.
17.30 «Аўтапанарама». Святочны выпуск.
17.55 Камедыя «Паласаты рэйс».
20.00 «Сталічныя падрабязнасці».
20.15 Баявік «Цёмны рыцар».
22.50 «Зорны рынг».
23.50 Навагодняе віншаванне Прэзідэнта Рэспублікі Беларусь Аляксандра Рыгоравіча Лукашэнкі.
0.05 «Навагодняя ноч з лепшымі камандамі КВЗ».
1.40 «Легенды Рэтра FM». Лепшае.

МІР

6.00 «180 хвілін».
9.00 «Зроблена ў СССР».
9.30 Маст. фільм «Навагоднія прыгоды Машы і Віці».
10.50, 16.15, 0.20 М/ф.
11.00 «Ой, мамачкі».
11.30 Серыял «Школа выжывання ад адзінокай жанчыны з трыма дзецьмі ва ўмовах крызісу», навагоднія гісторыі.
12.00 Кулінарнае шоу «Цяжар абеду».
12.30, 13.15 Канцэрт «Усе хіты Гумара».
13.00, 16.00 Навіны (бягучы радок).
14.40 Маст. фільм «Каралеўства крывых люстэркаў».
17.10 Дак. серыял «Іншы свет».
17.40 «Няма праблем».
18.10 Лепшыя кліпы СНД. Танчаць усе!
20.05 Мюзікл «Тры мушкецёры».
22.00 Мюзікл «Папялушка».
3.50 Маст. фільм «Труфальдзіна з Бергама».

РТР—БЕЛАРУСЬ

7.00 «Пакой смеху».
7.35 Маст. фільм «Тэрмінова патрабуецца Дзед Мароз».
9.10 Камедыя «Чарадзеі».
12.00 Маст. фільм «Кожны за сябе».
13.50, 16.50 Навіны — Беларусь.
14.00 Вестка.
14.25 «Лепшыя песні».
17.00 Маст. фільм «Навагодняя жонка».
18.35 «Каралі смеху».
20.05 Маст. фільм «Па сакрэце ўсяму свету».
21.50 «Навагодні парад зорак».
23.50 Навагодняе віншаванне Прэзідэнта Рэспублікі Беларусь Аляксандра Рыгоравіча Лукашэнкі.
0.05 Навагодні Блакітны агеньчык — 2016.
4.30 Фільм-казка «Марозка».

НТБ—БЕЛАРУСЬ

5.55 «Астрапрагноз».
6.00, 7.00, 8.00, 10.00, 13.00, 16.00, 19.00 Сёння.
6.05 Дэтэктыў «Адвакат».
7.10 «Цуд тэхнікі».
8.10 Серыял «Вяртанне Мухтара».
10.20 Серыял «Асноўная версія».
13.10 «Справа густу».
13.40 Серыял «Вуліцы разбітых ліхтароў».
16.10, 20.15 Меладрама «Усё, што нам трэба...».
21.10 Камедыя «Гараскоп на поспех».
23.00, 0.05 Навагодняя дыскатэка.
23.50 Навагодняе віншаванне Прэзідэнта Рэспублікі Беларусь Аляксандра Рыгоравіча Лукашэнкі.
2.45 The Best — «Найлепшае».
4.25 «Таксістка: Новы год па Грынвічу».

8 КАНАЛ

7.00, 14.05, 19.45, 21.05, 23.55 «Надвор'е».
7.05, 16.00, 23.35 Мультпарад.
7.30, 19.50 Серыял «Бібліятэкары».
8.30, 18.30 Серыял «Каханне імператрыцы».
9.30 М/ф «12 месяцаў».
10.25 Меладрама «Масква слязам не верыць».
12.55, 13.50, 15.45, 16.40, 18.25, 21.00 «Хатняя крама».
13.05 Серыял «Героі».
14.10 Серыял «Палюбоўніцы».
16.45 Меладрама» З Новым годам, тата!».
18.30 Серыял «Каханне імператрыцы».
19.35 «Фэшн is my прафэшн».
20.50 «Вечарніца».
21.10 «Даведнік па краінах і кантынентах».
21.20 Прыгоды «Будучыня планеты».

ВТВ

6.00, 8.00, 18.00 Скетч-шоу «6 кадраў».
6.30 Скетч-шоу «Адна за ўсіх».
7.00 М/ф «Смяшарыкі».
7.30, 15.30 Скетч-шоу «Даеш моладзь».
8.30 Серыял «Ералаш».
9.00 Скетчком «Сям'я 3D».
10.00 Серыял «Пералётныя пташкі».
12.00 «Наш Новы год» Залатыя 80-я.
13.30 «Наш Новы год» Ліхія 90-я.
15.00 «Лаві момант».
16.00 Камедыя «Мой хлопец — анёл».
19.00 «Уральскія пельмені». Падаў леташні смех.
20.30 «Уральскія пельмені». Снягоднікі.
23.00 «Уральскія пельмені». Елачка, уцякай!
1.00 «Уральскія пельмені». Снегу і відовішчаў.
3.00 «Уральскія пельмені». Барада змятая.

КУЛЬТУРА

6.30 «Еўраньюс».
10.00, 15.00 Навіны культуры.
10.20 «Мы з джаза. Прачнуцца знакамітым». Дак. фільм.
11.05 «Я хачу дабра. Мікаэл Тарывердзіеў».
11.30 «Шлягеры савецкага экрана. Аперэта». «Цыганскі барон». Маст. фільм.
13.00 «85 гадоў з дня нараджэння Анатоля Кузняцова. Дак. фільм.
13.40 Юбілей Таццяны Нікіцінай. «Таццяна і Сяргей Нікіціны ў коле сяброў».
15.10 «Маргарыта Церахава». Дак. фільм.
15.50 «Сабака на сене». Маст. фільм.
18.05 Аліна Сомава і Уладзімір Шкляроў у балеце П.І. Чайкоўскага «Шчаўкунок». Марыінскі тэатр.
19.50 «Леанід Гайдай... і крыху пра «дыяменты». Дак. фільм.
20.30 «Рускія сезоны» на Міжнародным фестывалі цырка ў Монтэ-Карла-2015.
21.35 «Рамантыка раманса. Толькі раз на год». Гала-канцэрт.
23.55 Навагодні зварот Прэзідэнта Расійскай Федэрацыі У.У. Пуціна.
0.05 Легендарныя канцэрты. Тры тэнары — Пласіда Дамінга, Хасэ Карэрас, Лучана Паваротці. Рым, 1990 год.
1.30 «Падаў леташні снег». «Цудоўны Гоша». М/ф для дарослых.
1.55 «Чаму смеяцеся? Або Класікі жанру».
2.50 «Эдуард Манэ». Дак. фільм.

НАСТАЛЬГІЯ

6.00 «Гэта было нядаўна, гэта было даўно...» Генадзь Хазанаў.
6.40, 8.30, 9.40, 11.00, 13.00, 14.50, 15.40, 17.00, 18.50, 20.50, 21.40, 3.40, 5.00 Музычная настальгія.
7.10 Маст. фільм «Гамбрынус».
8.45, 14.45, 20.45 Кіначасопіс «Хачу ўсё ведаць!».
9.00, 15.00, 21.00, 3.00 «Мінулы час».
10.00, 16.00, 22.00, 4.00 «Народжаныя ў СССР».
12.00 Канцэрт «Машына часу» і група «Кветкі».
13.20 «Зямля-Паветра». Валерый Меладзэ. 2002 год.
18.00 «Быў час» з Аляксандрам Паліткоўскім: «Застольныя песні». 2006 год.
19.20 «Зямля-Паветра». Рыгор Лепс. 2006 год.
22.55 Навагодняя ноч на канале «Настальгія».

EUROSPORT 1

5.00, 0.30 Тэніс. Australian Open. Найлепшыя моманты.
6.00, 17.15 Веласпорт. Джыро д'Італія. Найлепшыя моманты.
7.00, 10.30, 14.00, 15.45, 20.15, 23.15 Скачкі на лыжах з трамплінаў. Турнэ 4-х трамплінаў.
8.45, 12.15 Горныя лыжы. Кубак свету. Мужчыны.
9.45, 13.15 Горныя лыжы. Кубак свету. Жанчыны.
18.15 Веласпорт. Тур дэ Франс. Найлепшыя моманты.
19.15 Веласпорт. Вуэльта. Найлепшыя моманты.
21.15 Плаванне. Чэмпіянат свету. Найлепшыя моманты.
22.15 Лёгкая атлетыка. Чэмпіянат свету. Найлепшыя моманты.
1.30 Тэніс. Roland Garros. Найлепшыя моманты.
2.30 Тэніс. US Open. Найлепшыя моманты.
3.00 Сусветныя галы.

КАМЕДЫЯ

6.00, 17.50, 22.00 Серыял «Кёрсці».
6.25 Камедыя «Хачу як Брыджэт».
8.00 Камедыя «Цяжарны».
9.40, 3.00 Серыял «Пакетная здзелка».
10.35 Камедыя «Вайна гузікаў».
12.25 Меладрама «Каханне і іншыя катастрофы».
14.00, 14.50, 15.40, 21.45, 0.50, 5.45 Скетчком «Паміж намі».
14.20, 15.10 «Камедыянты (Шоу)».
16.00 Камедыя «Люблю тваю жонку».
18.45 Камедыя «Кекс у вялікім горадзе».
20.20 Камедыя «Свята пад замком».
23.10 Камедыя «Вясельная вечарынка».
1.10 Меладрама «Двое — гэта занадта».
4.00 Камедыя «Пенелопа».

ТБ3

6.00 М/ф.
9.35, 4.50 «Навагоднія прыгоды Машы і Віці». Фільм-казка.
10.45 «Новы год з дастаўкай на дом».
12.25 «Дзядуля ў падарунак».
14.10 «Сакрэтная служба Санта-Клауса». М/ф.
15.40 «Прадаецца дача». Камедыя.
17.35 «Стары новы дом».
19.30 «Адзін дома». Камедыя.

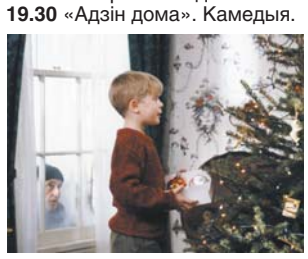

21.30 «Адзін дома 2». Камедыя.
23.45 «Спяваем разам любімыя песні».
2.20 «Чарадзеі». Маст. фільм.

ТБ1000

6.30 Меладрама «Яна».
8.40 Драма «Магія слоў: Гісторыя Дж. К. Роўлінг».
10.15, 3.20 Меладрама «Будзь маім хлопцам на пяць хвілін».
11.55 Драма «Полак».
14.00 Камедыя «Хацеў бы я быць тут».
15.50 Фантастыка «Дывергент».
18.10 Прыгоды «Пітэр Пэн».
20.00 Камедыя «Як выкрасці дыямент».
21.40 Камедыя «Starперцы».

23.30 Камедыя «Дом Хемінгуэй».
1.05 Меладрама «Эрын Брокавіч — прыгожая і рашучая».
4.50 Драма «Марыя Сцюарт».

ТБ1000 РУСКАЕ КІНО

6.20 Драма «Арда».
8.50 М/ф «Іван Царэвіч і Шэры Воўк 2».
10.10 Камедыя «Мамы 3».
11.50 Камедыя «Вясёлая моладзь».
13.30 Камедыя «Па вуліцах каморду вадзілі...»
14.40 Казка «Лясная царэўна».
16.20 Казка «Тайна чатырох прынцэс».
18.00 Камедыя «Палярны рэйс».
19.50 Меладрама «Кахае не кахае».
21.40 Камедыя «Карпаратыў».
23.30 Камедыя «Сябры сяброў».
1.20 Камедыя «Лёгкі на ўспамін».
3.00 Камедыя «Ч, Б».
4.55 Маст. фільм «Вечары на хутары паблізу Дзіканькі».

NATIONAL GEOGRAPHIC

6.00, 17.10, 3.45 Супербудаванні Трэцяга рэйха.
6.50, 8.00, 13.45 Гульні розуму.
7.10 Папулярная навука.
7.35, 13.20 Навуковыя недарэчнасці.
8.45 Як перамагчы ва ўсім.
9.30, 14.10, 19.30 Ледзяная дарога.
10.20, 14.50 Непакорлівы востраў.
11.00 Сканеры старажытнага свету.
11.50 Шаша праз пекла.
12.35 Будаўнічая ліхаманка.
15.40 У пошуках марскога супердрапежніка.
16.25 Тайны гарыл.
18.00, 21.00, 0.45, 4.30 Незвычайныя промыслы.
18.40, 20.15, 21.45, 1.30, 5.15 Тэхаскі ўлоў.
22.30 Расійскія сакрэтныя матэрыялы.
23.15 Уварванне на Зямлю.
0.00, 2.15 Расследаванні авіякатастроф.
3.00 Праслухоўка арміі Гітлера.

DISCOVERY

8.00, 12.30 Акулы аўтатаргоў з Даласа.
8.50, 1.00 Гіганцкія мячы.
9.45, 14.20, 21.30 Як гэта ўстроена?
10.10, 14.45, 21.00 Як гэта зроблена?
10.40, 17.05 Склады.
11.35, 7.10 Голыя і напалоханыя.
13.25, 6.25 Дынама — неверагодны ілюзіяніст.
15.15, 5.35 Ідрыс Эльба: без тармазоў.
16.10, 3.00 Махінатары.
19.00 Бітва за нерухомасць.
20.00 Паляўнічыя на рэліквіі.
22.00 Хлопцы з Юкана.
23.00 Залатая ліхаманка.
0.00 Мяцежнікі ледзянога возера.
2.00, 4.50 Гаражнае золата.
4.00 Маланкавыя катастрофы.
4.25 Сапраўдныя аферысты.

ПЯТНІЦА, 1 СТУДЗЕНЯ

БЕЛАРУСЬ 1

8.00 Слова Мітрапаліта Тадэвуша Кандрусевіча на свята Прасвятой Багародзіцы Дзевы Марыі.
8.10 Камедыя «Ёлкі».
9.30 Камедыя «Ёлкі 2».
11.15 Камедыя «Ёлкі 3».
12.00, 15.00 Навіны.
13.15 Меладрама «Навагодняе дзяжурства».

15.10 Галоўная Ёлка Краіны. Навагодняе дабрачыннае свята для дзяцей з удзелам Прэзідэнта Рэспублікі Беларусь А.Р. Лукашэнкі.
16.25 Меладрама «Нерэальнае каханне».
18.00 Камедыя «Ёлкі 1914».
20.00 «БТшнікі». Тэлефільм АТН да 60-годдзя Беларускага тэлебачання.
21.00 Панарама.
21.30 Камедыя «Кахае не кахае».
23.05 Камедыя «8 новых спатканняў».
0.30 Меладрама «За два кіламетры ад Новага года».

БЕЛАРУСЬ 2

6.45 Маст. фільм «Ёлка».
8.00, 21.05 Тэлебарометр.
8.05 «Праводзім Год моладзі». Музычна-забаўляльнае шоу.
8.45 «Новы год на «Двойцы». Музычна-забаўляльнае шоу.
9.30 Камедыя «Адзін дома».
11.05 Камедыя «Адзін дома 2: Закінуты ў Нью-Ёрку».
13.05 «Вулічная магія». Рэаліці-шоу.
13.35 Капейка ў капейку.
14.05 «Арол і Рэшка. Шопінг». Стайл-шоу.
15.00 Маст. фільм «Паслязаўтра».
17.00 «Вулічная магія». Рэаліці-шоу.
17.30 Камедыя «Адзін дома 3».
19.00 Спортлато 5 з 36, КЕНО.
19.25 Камедыя «Адзін дома 4».
21.10 Фільм-катастрофа «2012».
23.40 Серыял «Шукаю нявесту без пасагу». 1—2-я серыі.

БЕЛАРУСЬ 3

8.05, 11.45, 18.10, 0.05 «Калейдаскоп».
8.25 Да 60-годдзя Беларускага тэлебачання. «Святло далёкай зоркі». Першы дыктар Беларускага тэлебачання Тамара Паўлаўна Бастун.
8.50 «Ледзяная ўнучка». Казка.
10.05 Да 60-годдзя Беларускага тэлебачання. «Святло далёкай зоркі». Памяці рэжысёра Віктара Шавялевіча.
10.30 «Навагоднія прыгоды ў ліпені». Казка.
12.00, 18.25, 0.20 «Размовы пра духоўнае».
12.10 Да 60-годдзя Беларускага тэлебачання. «Святло далёкай зоркі». Памяці сцэнарыста, драматурга і кінарэжысёра Аляксандра Гутковіча.
12.35 «Я заняты, у мяне ёлкі!» Дак. фільм.
13.20 «Навагодняя SMS-ка». Мюзікл.
15.10 «Каханне яшчэ быць можа...» Меладрама.
16.45 «Дзякуй вам!» Навагодні канцэрт Эдзіты П'ехі.
18.35 Да 60-годдзя Беларускага тэлебачання. «Святло далёкай зоркі». Кінарэжысёр Людгардас Гедравічус.
19.05 «Імяніны». Камедыя.
20.40 «Калыханка».
21.00 «Музычны снегапад». Фільм-канцэрт.
21.55 Да 60-годдзя Беларускага тэлебачання. «Святло далёкай зоркі». Памяці дыктара Беларускага тэлебачання Уладзіміра Яркова.
22.20 «Тушыце святло». Камедыя.
23.35 Да 60-годдзя Беларускага тэлебачання. «Святло далёкай зоркі». Памяці заслужанага дзеяча мастацтваў Беларусі, дыктара Беларускага радыё і тэлебачання Уладзіміра Шаліхіна.

БЕЛАРУСЬ 5

7.35 Баскетбол. НБА. «Далас» — «Голдэн Стэйт».
9.35 Футбол. Чэмпіянат Англіі. Агляд тура.
10.30 Баскетбол. НБА. «Х'юстан» — «Голдэн Стэйт».
12.20 Мастацкая гімнастыка. Baby Cup.
14.25 Міжнародныя спаборніцтвы па танцавальным спорце «Alliance Tropfy».
18.30 Нашы перамогі-2015. Хакей.
19.00 Нашы перамогі-2015. Біятлон.
19.30 Нашы перамогі-2015. Еўрапейскія гульні ў Баку.
20.00 Нашы перамогі-2015.
20.30 Свет англійскай прэм'ер-лігі.
21.00 Змяшаныя адзінаборствы.
23.00 Нашы перамогі-2015.
23.25 Нашы перамогі-2015. Футбол.

АНТ

АНТ Пятніца 1 студзеня
7.00 «Дыскатэка 1980-х».
8.00, 1.00 «Першы Хуткі».
9.30 Камедыя «Іронія лёсу, або З лёгкай парай!».
12.45 Камедыя «Каўказская палонная, ці Новыя прыгоды Шурыка».
14.10 Маст. фільм «Беласнежка: помста гномаў».
16.00, 20.30 Нашы навіны.
16.15 Камедыя «Іван Васільевіч мяняе прафесію».
17.55 «Клуб Вясёлых і Знаходлівых». Сустрэча выпускнікоў.
20.50 «Кропля ў кроплю». Фінал.
0.20 «Легенды Live». «Мумій Троль».

СТБ

6.35 «Легенды Рэтра FM». Лепшае.
8.35 Фільм-казка «Прыгоды Бураціны».
10.50, 0.20 Камедыя «Карнавал».
13.30, 16.30, 19.30 «24 гадзіны».
13.40 «Тайны блакітных агеньчыкаў». Дакументальны праект.
14.30 Камедыя «Іронія лёсу. Працяг».
16.40 «ХораШоу» на Новы год».
17.55 Маст. фільм «Дзеці шпіёнаў».
20.00 Фантастыка «Матрыца».
22.20 Легенды Рэтра FM». Лепшае.

МІР

6.20 Маст. фільм «Нябесныя ластаўкі».
8.40 «Навагодняя SMS-ка», музычная казка.

10.45 Лепшыя кліпы СНД. Танцуй усе!
12.30 Канцэрт «Усе хіты Гумара».
14.25 Маст. фільм «Лятучая мыш».
16.50 Маст. фільм «Рымскія канікулы».
19.00 Навіны (бягучы радок).
19.15 Маст. фільм «Бінга Бонга».
21.10 Дыскатэка 80-х.
23.55 Маст. фільм «Зіта і Гіта».
2.50 Маст. фільм «Нябесныя ластаўкі».
5.10 М/ф.

РТР—БЕЛАРУСЬ

5.50 Мюзікл «Лятучая мыш».
8.30 «Лепшыя песні». Святочны канцэрт з Дзяржаўнага Крамлёўскага палаца.
11.00 «Смехаастальгія».
11.30 «Снежная каралева». М/ф.
12.45 «Снежная каралева-2. Перазамарозка». М/ф.
14.00, 20.00 Весткі.
14.10 Маст. фільм «Аднойчы ў Новы год».
15.50 «Песня года». Частка першая.
18.25 «Гумар года». Частка першая.
20.35 Маст. фільм «Хтосьці губляе, хтосьці знаходзіць».
23.40 Камедыя «Ёлкі».
1.05 Камедыя «Джэнтльмены, удачы!».

НТБ—БЕЛАРУСЬ

6.05 Меладрама «Усё, што нам трэба...».
9.45 Маст. фільм «Глухар. Прыходзь, Новы год!».
11.15 Дэтэктыў «Адэсіт».
14.30, 16.20, 19.20 Серыял «Павуцінне».
16.00, 19.00 Сёння.
1.10 Баявік «Зімовы круіз».

8 КАНАЛ

9.00, 14.15, 19.40, 21.00, 23.55 «Надвор'е».
9.05 Мультпарад. «Снежная каралева».
10.10, 13.00, 14.00, 15.55, 18.25, 19.35, 20.55 «Хатняя крама».
10.25 Камедыя «Чарадзеі».
13.15 Серыял «Героі».
14.20 Серыял «Палюбоўніцы».
16.10 Мультпарад.
16.30 «Адшукваецца адпачынак».
17.00 Камедыя «Есці пададзена».
18.30 Серыял «Каханне імператрыцы».
19.45 Серыял «Бібліятэкары».
20.45 «Вечарніца».
21.05 Камедыя «Лузер».
23.00 «Хобі + TV». Рэаліці-шоу «Свой фермер».

У ЧЫМ СІЛА, ДАРТ?

Аб рэкордах сёмага эпізоду касмічнай сагі «Зорныя войны» пачалі гаварыць задоўга да яго выхаду на экраны. І фільм ужо з першага ўік-энда ў кінатэатрах пачаў пацвярджаць найбольш аптымістычныя прагнозы, якія давалі аналітыкі кіно. За выхадныя з 18 па 20 снежня «Абуджэнне Сілы» зарабіла ў кінатэатрах ЗША і Канады неверагодныя $238 млн, а агульнасусветныя зборы перавысілі паўмільярда! І гэта яшчэ без уліку прэм'еры ў Кітаі, якая адбудзецца ў наступным годзе 9 студзеня, паколькі ліміт на галівудскае кіно ў гэтай краіне за 2015-ты ўжо быў вычарпаны. А ў кінатэатрах Мінска, паводле звестак сталічнага «Кінавідэапраката», новая частка касмічнай сагі зарабіла 3 мільярды 41 мільён беларускіх рублёў, усталяваўшы новы касавы рэкорд. Ужо зразумела, што сёмыя «Зорныя войны» ў агульным заліку, хутчэй за ўсё, змогуць апярэдзіць «Свет Юрскага перыяду» ($1,669 млрд), які займае трэцяе месца па зборах за ўвесь час. А першыя два месцы — у фільмаў Джэймса Кэмерана: «Тытанік» зарабіў у пракаце $2,18 млрд (з улікам 3D-версіі), а «Аватар» — $2,78 млрд.

Паглядзець «Абуджэнне Сілы» чалавеку, які дагэтуль не бачыў «Зорных войнаў» (так-так, ёсць і такія!), ужо можна нават з простай цікаўнасці: з-за чаго столькі шуму? Дык вось, спецыяльна для тых, хто блытаецца ва ўсіх гэтых імперыях, джэдаях, клонах, сітхах і Дарт Вейдэры, невялікі спіс фактаў пра славутую касмічную сагу, прыдуманую Джорджам Лукасам.

1. Першы эпізод выйшаў у 1977 годзе пад назвай «Зорныя войны», прычым у тытрах адразу інтрыгуюча пазначалася — «Эпізод IV». У 1980 і

1983 гадах з'явіліся яшчэ два эпізоды, што ўвогуле склала трылогію. У 1999 годзе ў пракат выйшаў фільм «Зорныя войны. Эпізод I: Скрытая пагроза», з якога пачалася яшчэ адна трылогія, якая апавядае пра перадгісторыю першай (так званы сіквел). У сакавіку 2015-га журналістам паведамілі, што ў 2017 годзе ўбачыць свет восьмы фільм.

2. Галоўны элемент усіх сюжэтаў эпапеі — энергетычнае поле пад назвай «Сіла». Гэтае поле могуць кантраляваць толькі тыя, хто дасягнуў пэўнага ўзроўню духоўнага развіцця. Обі Ван Кенобі, адзін з самых вядомых персанажаў фільма, у IV эпізодзе апісваў Сілу як «поле, якое стварае ўсё жывое, якое акружае нас, пранікае праз нас і звязвае кожны куток галактыкі адзін з адным». У Сілы ёсць цёмны і светлы бакі. Светлы адказвае за рашучасць, смеласць, стойкасць, стварэнне свету і раўнавагі, а цёмны — за смерць і страхі.

3. Джэдаі — гэта рыцары, якія абараняюць светлы бок Сілы. Іх галоўная зброя — славуты светлавы меч з лязом з чыстай энергіі. Джэдаі пачыналі навучанне з рангу «юнлінг», а затым станавіліся вучнямі вопытнага джэдая і атрымлівалі статус «падаван», а ў канцы — ранг рыцара-джэдая.

ВТВ

6.00 «Уральскія пельмені». Агенты 0,7.
7.30, 11.15 Серыял «Ералаш».
8.30 М/ф «Смяшарыкі».
9.00 М/ф «Плюх».
9.30 М/ф «Маша і мядзведзь».
10.00 М/ф «Чабурашка».
12.00 Камедыя «Калі Санта ўпаў на зямлю».

14.00, 23.00 Скетч-шоу «6 кадраў».
15.00, 1.00 Скетч-шоу «Анекдоты».
16.00 «Уральскія пельмені». Снягоднікі.
19.00 «Навагодні задорны юбілей». Канцэрт М. Задорнава. Частка 1.
21.00 Камедыя «Таксі».
0.00 Скетч-шоу «Даеш моладзь».
0.30 «Лаві момант».
2.00 «Турбаміксер».
4.30 Меладрама «Зменлівасці кахання».

КУЛЬТУРА

6.30 «Еўраньюс».
10.00 «Блакітная страла». «Навагодняя прыгода». «У лесе нарадзілася ялінка». М/ф.
10.55 «Сабака на сене». Маст. фільм.
13.15 Сусветная прэм'ера. Навагодні канцэрт Венскага філарманічнага аркестра-2016.
15.45, 0.00 «Падкідыш». Маст. фільм.
17.00 Легендарныя канцэрты. Тры тэнары — Пласіда Дамінга, Хасэ Карэрас, Лучана Павароці. Рым, 1990 год.
18.30 «Усерасійскі адкрыты тэлевізійны конкурс юных талентаў «Сіняя Птушка». Фінал.
21.00 «Вялікія канікулы». Маст. фільм.
22.30 Ганна Нятрэбка, Эліна Гаранча, Наталі Дэсэй, Пётр Бечала, Вольга Перацяцька ў гала-канцэрце на Марсавым полі, Парыж-2014.
1.10 «У сінім моры, у белай пене...», «Хто раскажа байку?», «Ух ты, рыба, якая гаворыць!», «— Іш ты, Масленіца!», «Тры сінія-сінія возеры малінавага колеру...». М/ф для дарослых.
1.55 «Шукальнікі». «Атланты да Чорнага мора».
2.50 «Джота дзі Бандоне». Дак. фільм.

НАСТАЛЬГІЯ

6.00 Канцэрт «Машына часу» і група «Кветкі».
7.00, 9.40, 11.00, 12.50, 14.50, 15.40, 17.00, 18.50, 20.50, 21.40, 23.00, 0.40, 2.30, 3.40, 5.00 Музычная настальгія.
7.20 «Зямля-Паветра». Валерый Меладзэ. 2002 год.
9.00, 15.00, 21.00, 3.00 «Мінулы час».
10.00, 16.00, 22.00, 4.00 «Народжаныя ў СССР».
12.00 «Быў час» з Аляксандрам Паліткоўскім: «Застольныя песні». 2006 год.
13.20 «Зямля-Паветра». Рыгор Лепс. 2006 год.
18.00 «Гэта было нядаўна, гэта было даўно...» А. Шырвінт, М. Дзяржавін.
19.20 «Зямля-Паветра». «Нясшчасны выпадак». 2002 год.
0.00 «Гэта было нядаўна, гэта было даўно...» Генадзь Хазанаў.
1.10 Маст. фільм «Гамбрынус».
2.45 Кіначасопіс «Хачу ўсё ведаць!».

EUROSPORT 1

5.00 Тэніс. Roland Garros. Найлепшыя моманты.
6.00 Веласпорт. Тур дэ Франс. Найлепшыя моманты.
7.00, 12.45, 14.30, 15.45, 19.45, 23.00, 2.30 Скачкі на лыжах з трамплінаў. Турнэ 4-х трамплінаў.
8.15 Watts! Спецыяльны тэніс-ны выпуск.
9.15 Watts!
11.45, 22.00 Watts! Спецыяльны снежаньскі выпуск.
15.15, 0.45 «Погляд знутры». Сімон Аман.
18.00, 21.15 Лыжныя гонкі. Кубак свету.
1.15, 3.30 Сусветныя галы.
2.15 24 гадзіны Ле-Мана. Найлепшыя моманты.

КАМЕДЫЯ

6.00, 10.00, 17.50, 22.00 Серыял «Кёрсці».
6.30 Камедыя «Цяжарны».
8.00 Меладрама «Каханне і іншыя катастрофы».
9.40, 3.00 Серыял «Пакетная здзелка».
10.40 Камедыя «Люблю тваю жонку».
12.20 Камедыя «Кекс у вялікім горадзе».
14.00, 14.50, 15.40, 20.05, 0.50 Скетчком «Паміж намі».
14.20, 15.10 «Камедыянты (Шоу)».
16.00 Камедыя «Вясельная вечарынка».
18.45 Камедыя «Свята пад замком».
20.20 Камедыя «Касцюм Санты».

23.10 Камедыя «Ёлкі 3».
1.10 Камедыя «Вайна гузікаў».
4.00 Меладрама «Двое — гэта занадта».

ТБ3

6.00 М/ф.
9.45, 4.40 «Марозка». Маст. фільм.
11.10 «Музычны снегапад».
12.05 «Стары новы дом».
13.50 «Выратаваць Санту». М/ф.
15.10, 2.15 «Шукайце жанчыну». Маст. фільм.
18.00 «Навагодні шлюб».
19.50 «Адзін дома 3». Камедыя.
21.45 «Адзін дома 4». Камедыя.
23.25 «Карнавальная ноч». Маст. фільм.
0.45 «Гэта вясёлая планета». Маст. фільм.

ТБ1000

6.50 Драма «Развітальны квартэт».
8.40 Меладрама «Эрын Брокавіч — прыгожая і рашучая».
10.50 Прыгоды «Пітэр Пэн».
12.45, 5.00 М/ф «Воблачна, магчымыя ападкі ў выглядзе фрыкадэлек».
14.20 Драма «Марыя Сцюарт».
16.20 Драма «Філамена».
18.00 Меладрама «Крок наперад: Усё або нічога».
20.00 Фантастыка «Галодныя гульні: Сойка-перасмешніца». Частка I.
22.00 Меладрама «Даю год».
23.40 Баявік «Прафесіянал».
1.40 Трылер «Без кампрамісаў».
3.15 Баявік «Быць Флінам».

ТБ1000 РУСКАЕ КІНО

6.20, 2.50 Камедыя «За двума зайцамі».
8.10 Камедыя «Па вуліцах камоду вадзілі...»
9.25 Драма «Палёты ў сне і наяве».
11.05 Драма «Доўгія праводзіны».
12.45 Камедыя «Ёлкі 3».
14.30 Камедыя «Елкі лахматыя».
16.10 Камедыя «Ёлкі 1914».
18.00 Меладрама «Афінскія вечары».
19.40 Камедыя «Каўказская палонная».
21.30 Меладрама «Пяць нявест».
23.25 Камедыя «Палярны рэйс».
1.10 Трылер «Уцекачы».
4.15 Трагікамедыя «Шалёная дапамога».

NATIONAL GEOGRAPHIC

6.00, 17.10, 3.45 Суперзбудаванні Трэцяга рэйха.
6.50, 13.50 Гульні розуму.
7.10 Папулярная навука.
7.35, 13.20 Навуковыя недарэчнасці.
8.00 Ледзяная дарога.
8.45 Непакорлівы востраў.
9.30, 14.10, 19.30 Незвычайныя промыслы.
10.20, 14.50 Тэхаскі ўлоў.
11.00 Разбагацей або памры на капальні.
11.50 Шаша праз пекла.
12.35 Будаўнічая ліхаманка.
15.40 Сакрэтныя матэрыялы Юрскага перыяду.
16.25 Найбуйнейшыя жывёлы ўсіх часоў.
18.00 Страчаная рэліквія Хрыста.
18.40 Культ Марыі.
20.15, 21.45, 1.30, 5.15 Сіла племя.
21.00, 0.45, 4.30 Інстынкт выжывання.
22.30 Карставыя варонкі.
23.15 Уварванне на Зямлю.
0.00, 2.15 Расследаванні авіякатастроф.
3.00 Фашысцкі лагер смерці.

DISCOVERY

8.00 Ідрыс Эльба: без тармазоў.
8.50 Дынама — неверагодны ілюзіяніст.
9.45, 21.30 Як гэта ўстроена?
10.10, 21.00 Як гэта зроблена?
10.40 Гаражнае золата.
11.35, 7.10 Выжыць разам.
12.30 Трой.
16.10 Разбуральнікі легенд.
22.00 Заваяванне новых зямель.
23.00 Аляска: апошні рубеж.
0.00 На краі Аляскі.
1.00 Дынама — неверагодны ілюзіяніст.
2.00, 4.50 Прапажы на продаж.
3.00 Махінатары.
4.00 Маланкавыя катастрофы.
4.25 Сапраўдныя аферысты.
5.35 Дарожныя каўбоі.
6.25 Нябачныя светы.

Факты пра славутую касмічную сагу «Зорныя войны» для тых, хто не глядзеў

Джэдаі змагаліся за мір і справядлівасць супраць сітхаў і цёмных джэдаяў, якія прадстаўляюць цёмны бок Сілы. Супольнасць джэдаяў першапачаткова было групай даследчыкаў-філосафаў, аднак з часам іх сталі ўшаноўваць як захавальнікаў міру і спакою ў Галактыцы. Магістр Ёда — наймудрэйшы і самы моцны джэдай свайго часу.

4. Сітхі — адэпты цёмнага боку Сілы і галоўныя ворагі джэдаяў. Іх абучылі цёмныя джэдаі. Галоўная зброя

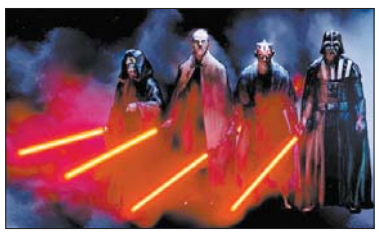

сітхаў — светлавы меч з чырвоным клінком. Кодэкс сітхаў гучыць так: «Спакой — хлусня, ёсць толькі запал. Праз запал я ўзрастаю ў сіле. Праз сілу я набываю ўладу. Праз уладу я дабіваюся перамогі. Перамога раздзірае мае ланцугі. Сіла вызваліць мяне».

5. Энакін Скайуокер — цэнтральны персанаж фільма, які прысутнічаў ва ўсіх шасці эпізодах. На працягу

фільма ён праходзіць станаўленне ў якасці правадыра Сілы рыцара-джэдая, а потым пераходзіць на цёмны бок Сілы, як Дарт Вэйдэр, але ў выніку атрымлівае дараванне.

6. R2D2 — механічны дроід, інакш кажучы, робат, крыху падобны на савецкі пыласос, адзін з важных персанажаў фільма. Ён з'яўляецца ва ўсіх шасці карцінах практычна без вонкавых змен, хоць у першых эпізодах яго і іграў жывы чалавек, а ў наступных ён быў заменены на радыёкіраваную мадэль. Робат часта мяняў ход гісторыі Галактыкі па прычыне сваёй авантурнасці і рашучас-

ці. R2D2 не размаўляе, а выкарыстоўвае серыю піскаў і пошчакаў, але гаспадары заўсёды разумеюць, што ён кажа. Амаль усе фанаты «Зорных войнаў» ставяцца да робата, як да мілага хатняга гадаванца.

7. «Зоркай смерці» ў сусвеце «Зорных войнаў» называюць сферападобную касмічную баявую станцыю, здольную знішчаць планеты. У фільме прысутнічалі дзве такія зоркі: першая — у IV эпізодзе, якую

Люк Скайуокер узарваў пратоннай тарпедай, а другая — у эпізодзе VI. Дыяметр першай зоркі — 164 км, другой — ажно 900.

Сардэчна віншуем з юбілеем намесніка галоўнага ўрача па медыцынскай экспертызе і рэабілітацыі **Святлану ЯНУШКУ**. Зычым чыстага неба, добрага настрою, моцнага здароўя, шчасця.

Адміністрацыя ААТ «МАЗ», калектыў медыка-санітарнай часці, Валянціна Касінская.

СУБОТА, 2 СТУДЗЕНЯ

БЕЛАРУСЬ 1

7.10 Існасць.
7.35 Меладрама «Навагодняе дзяжурства».
9.00, 12.00, 15.00 Навіны.
9.40 Трансфармацыя.
10.15 «50 рэцэптаў першага».
10.50 Меладрама «8 новых спатканняў».
12.35 «Здароўе». Ток-шоу.
13.10 Камедыя «Сапраўднае каханне».
15.10 Меладрама «Прадаецца кошка».
17.15 Меладрама «Правінцыяльная муза».
21.00 Панарама.
21.30 «На мяжы магчымага». Тэлефільм АТН.
22.00 Камедыя «Кухня ў Парыжы».
23.50 Камедыя «Ёлкі 2».
1.30 Дзень спорту.

БЕЛАРУСЬ 2

7.05 Я хачу гэта ўбачыць!
7.30 Беларуская кухня.
8.00, 21.05 Тэлебарометр.
8.05 «Вулічная магія». Рэаліці-шоу.
8.40 Камедыя «Заві мяне Санта Клаус».
10.10 Камедыя «Адзін дома 3».
11.55 Камедыя «Адзін дома 4».
13.25 Капейка ў капейку.
13.55, 0.40 «Разбуральнікі міфаў».
14.50 «Арол і Рэшка. Шопінг». Стайл-шоу.
15.50 Анімацыйны фільм «Смурфікі».
17.35 Анімацыйны фільм «Смурфікі 2».
19.15 Камедыя «Адзін дома 5: святочнае абрабаванне».
21.10 Фантастыка «Дывергент».
22.00 Спортлато 6 з 49, КЕНО.
23.45 Хачу ў тэлевізар!
23.50 «Арол і Рэшка. Нязведаная Еўропа». Трэвел-шоу.

БЕЛАРУСЬ 3

7.45, 13.20, 16.55, 0.00 «Калейдаскоп».
8.00 «Сусветная карцінная галерэя».
8.20, 15.35 «Я жадаю табе сябе». Меладрама.
9.40 «Дабравольцы». Драма.
11.10 «Каб жылі іншыя». Дак. фільм.
11.50 «Размаўляем па-беларуску». Тэлевіктарына.
12.20 Гурт «Палац».
13.35 «Імяніны». Камедыя.
15.10 «Камертон». Акцёр Гомельскага абласнога драматычнага тэатра, заслужаны артыст Беларусі Юрый Фейгін.
17.10 «Шэрлак Холмс і доктар Ватсан». Дэтэктыў.
19.25 Леанід Млечын прадстаўляе. «Сусветныя тайны». «Алімпіяда-80. Нерасказаная гісторыя». Дак. фільм.
20.40 «Калыханка».
21.00 «Дазвольце расказаць!» Кампазітар Грыгорый Гладкоў.
21.15 «Знахар». Меладрама.
23.20 «Бард-парад».

БЕЛАРУСЬ 5

7.45 Футбол. Чэмпіянат Англіі. Агляд тура.
8.40 Змяшаныя адзінаборствы. Чэмпіянат Беларусі па рукапашным баі.
10.45 Нашы перамогі-2015. Хакей.
11.15 Нашы перамогі-2015. Біятлон.
11.40 Нашы перамогі-2015. Еўрапейскія гульні ў Баку.
12.10 Нашы перамогі-2015.
12.40 Баскетбол. НБА. «Чыкага» — «Нью-Ёрк».
14.35 Свет англійскай прэм'ер-лігі.
15.05 Хакей. Чэмпіянат свету. U-20. 1/4 фіналу.
17.20 Спорт, спорт, спорт. Аўтаспорт пачатку XX стагоддзя.
17.55 Футбол. Чэмпіянат Англіі. «Манчэстэр Юнайтэд» — «Суонсі».
20.00 Фактар сілы.
20.30 Футбол. На шляху да ЧС-2018. Відэачасопіс.
21.05 Хакей. Чэмпіянат свету. U-20. 1/4 фіналу.
23.20 Футбол. Чэмпіянат Англіі. «Уотфард» — «Манчэстэр Сіці».

АНТ

7.00 «Навагодні каляндар».
8.00, 9.00, 16.00, 20.30 Нашы навіны.
8.05, 9.05 Камедыя «Асаблівасці нацыянальнага паляванне ў зімовы перыяд».
9.30 Камедыя «Карнавальная ноч».

10.50 Фільм-казка «Марозка».
12.15 Камедыя «Адзін дома».
14.00 Камедыя «Адзін дома 2».
16.15, 20.50 Навіны спорту.
16.20 Камедыя «Іронія лёсу. Працяг».
18.20 Канцэрт «Э-эх-х, Разгуляй!».
20.55 Маст. фільм «Фанфан-цюльпан».
22.35 «Навагодні каляндар».
23.20 Мюзікл «За двума зайцамі».

СТБ

6.25 Фантастыка «Матрыца».
8.35 Фільм-казка «Пра Чырвоную Шапачку. Працяг старой казкі».
10.50 «Навагоднія фільмы». Дакументальны праект.
11.40, 22.30 Камедыя «Утаймавальніца тыграў».
13.30, 16.30, 19.30 «24 гадзіны».
13.40 Камедыя «Карнавальная ноч 2, або Праз 50 гадоў».
16.40 «Смех у канцы тунэля». Канцэрт Міхаіла Задорнава.
17.40 Маст. фільм «Дзеці шпіёнаў 2: вострaў няспраўджаных надзей».
20.00 «СТБ-спорт».
20.10 Фантастыка «Матрыца: перазагрузка».
22.30 Легенды Рэтра FM». Лепшае.

МІР

6.00, 12.20 М/ф.
7.35 Маст. фільм «Труфальдзіна з Бергама».
10.00, 16.00, 19.00 Навіны (бягучы радок).
10.15 Маст. фільм «Рымскія канікулы».
12.40 Маст. фільм «Лятучая мыш».
15.15 «Практычная магія».
16.15, 3.10 Серыял «Лэдзі-дэтэктыў міс Фрайні Фішэр».
19.15 Маст. фільм «Зіта і Гіта».
22.00 Маст. фільм «Ён горш за мяне».
23.50 Лепшыя кліпы СНД. Танчаць усе!
1.45 Серыял «Чорны пакой».

РТР—БЕЛАРУСЬ

7.00 Мюзікл «Сільва».
9.30, 11.15 Камедыя «Джэнтльмены, удачы!».
11.00, 14.00, 20.00 Весткі.
11.35, 14.10 Серыял «Сваты».
15.35 «Песня года». Частка другая.
18.20 «Гумар года». Частка другая.
19.55 Надвор'е на тыдзень.
20.35 «Галоўная сцэна». Фінал.
23.00 Камедыя «Ёлкі 1914».
0.45 Камедыя «Ёлкі-2».

НТБ—БЕЛАРУСЬ

6.00 «Астрапрагноз».
6.05, 8.20 Серыял «Таксістка».
8.00, 10.00, 13.00, 16.00, 19.00 Сёння.
8.50 «Урачэбныя тайны плюс».
9.25 «Цуд тэхнікі».
10.20 «Іх норавы».
10.45 Серыял «Святло і цень маяка».
12.25, 13.20 Ты не паверыш! З Новым годам!
14.25 Баявік «Братаны».
16.25 Серыял «Вуліцы разбітых ліхтароў».
18.10 «Следства вялі...»
19.20 Серыял «Павуцінне».
22.50 Камедыя «Гараскоп на поспех».
0.25 Камедыя «Дзень Дадо».

8 КАНАЛ

9.00, 15.25, 19.05, 21.00, 23.40 «Надвор'е».
9.05, 23.20 М/ф.
9.20 Серыял «Каханне імператрыцы».
10.20, 10.45, 15.55, 17.30 «Хатняя крама».
10.35 «Даведнік па краінах і кантынентах».
11.00 Камедыя «Службовы раман».
13.40 Камедыя «Брыльянтавая рука».

15.30 Мультпарад.
16.00 «Адшукваецца адпачынак.
16.30 Серыял «Альф».
17.40 Камедыя «Сірата казанская».
19.10 Камедыя «Гусарская балада».
20.50 «Вечарніца».
21.05 «Фэшн is my прафэшн».
21.15 Прыгоды «Зусім сакрэтна».

ВТВ

6.00, 14.30, 1.00 Скетч-шоу «6 кадраў».
6.30 Скетч-шоу «Адна за ўсіх».
7.00 «Хатняя кухня».
7.30 М/ф «Смяшарыкі».
7.45 М/ф «Маша і мядзведзь».
8.00, 13.30 Серыял «Ералаш».
9.00, 0.30, 4.30 «Лаві момант».
9.30, 23.30, 5.00 Скетч-шоу «Анекдоты».
10.00, 2.00 «Турбаміксер».
12.00 М/ф «Чабурашка».
13.15 М/ф «Маша і мядзведзь».
15.00, 19.00 «Навагодні задорны юбілей». Канцэрт М. Задорнава.
17.00 Камедыя «Таксі».
21.00 Камедыя «Таксі 4».
23.00 Скетч-шоу «Даеш моладзь».

КУЛЬТУРА

6.30 «Еўраньюс».
10.00 «Вялікія канікулы». Маст. фільм.
11.30 «Легенды сусветнага кіно». Луі дэ Фюнес.
12.00 «Рускія сезоны» на Міжнародным фестывалі цырка ў Монтэ-Карла-2015.
13.00, 22.40 «Фантамас». Серыял. 1-я серыя.
14.35 А. Міронаў, А. Шырвінт, В. Васільева, М. Карніенка, Т. Пельтцэр у спектаклі Тэатра сатыры «Вар'яцкі дзень, ці Жаніцьба Фігаро».
17.25 «Мэры Попінс». Маст. фільм.
19.45 Юбіляры года-2015. Уладзімір Зельдзін. Лінія жыцця.
20.45 Kremlin Gala-2015. Зоркі балета XXI стагоддзя.
0.20 «Розыгрыш». Маст. фільм.
1.50 «Па-за гульнёй». М/ф для дарослых.
1.55 «Шукальнікі». «У пошуках залатой калыскі».
2.45 «Каміль Пісаро». Дак. фільм.

НАСТАЛЬГІЯ

6.00 «Быў час» з Аляксандрам Паліткоўскім: «Застольныя песні». 2006 год.
6.50, 8.55, 9.40, 11.00, 12.50, 14.50, 15.40, 17.00, 18.40, 20.30, 23.10, 1.00, 2.50, 3.40, 5.00 Музычная настальгія.

7.20 «Зямля-Паветра». Рыгор Лепс. 2006 год.
9.00, 15.00, 3.00 «Мінулы час».
10.00, 16.00, 4.00 «Народжаныя ў СССР».
12.00 «Гэта было нядаўна, гэта было даўно...» А. Шырвінд, М. Дзяржавін.
13.20 «Зямля-Паветра». «Нашчасны выпадак». 2002 год.
18.00 Маст. фільм «Ваенна-палявы раман».
19.30 «Зямля-Паветра». Пётр Мамонаў. 2002 год.
21.00 «Быў час». 2009 год.
22.00 Маст. фільм «Ехалі мы, ехалі».
0.00 Канцэрт «Машына часу» і група «Кветкі».
1.20 «Зямля-Паветра». Валерый Меладзэ. 2002 год.

EUROSPORT 1

5.00 Тэніс. US Open. Найлепшыя моманты.
6.00 Веласпорт. Вуэльта. Найлепшыя моманты.
7.00, 9.30 Лыжныя гонкі. Кубак свету.
7.45, 10.30, 13.00 Скачкі на лыжах з трамплiна. Турнэ 4-х трамплінаў.
11.45, 14.00 Лыжнае двааборʼе. Кубак свету.
15.00, 18.15, 21.00, 2.30 Лыжныя гонкі. Кубак свету. Жанчыны.
15.45, 20.00, 1.30 Скачкі на лыжах з трамплiна.
17.15, 21.30 Лыжныя гонкі. Кубак свету. Мужчыны.
19.00, 22.00, 3.00 Зімовыя віды спорту.
23.00 Веласпорт. Гонка на трэку Revolution Series.
1.00 Ралі-рэйд Дакар.
4.00 Сусветныя галы.

КАМЕДЫЯ

6.00, 9.40, 17.50, 22.00 Серыял «Кёрсці».
6.30 Меладрама «Каханне і іншыя катастрофы».
8.00 Камедыя «Кекс у вялікім горадзе».
10.35 Камедыя «Вясельная вечарынка».
12.20 Камедыя «Свята пад замком».
13.45, 0.55 Скетчком «Паміж намі».
14.00 Камедыя «Вакол свету за 80 дзён».
16.00 Камедыя «Ёлкі 3».
18.45 Камедыя «Касцюм Санты».
20.20 Камедыя «Тарыф Навагодні».

23.10 Камедыя «12 Калядных сабак. Цудоўнае выратаванне».
1.10 Камедыя «Люблю тваю жонку».
3.00 Серыял «Пакетная здзелка».
4.00 Камедыя «Вайна гузікаў».

ТБ3

6.00 М/ф.
10.00 «Снежная каралева». Маст. фільм.
11.25 «Новы год з дастаўкай на дом».
12.45 «Дзеці шпіёнаў». Маст. фільм.
14.20 «Дзеці шпіёнаў 2». Маст. фільм.
16.10 «Дзеці шпіёнаў 3». Маст. фільм.
17.45 «Дзеці шпіёнаў 4». Маст. фільм.
19.20 «Мая мама — снягурка». Маст. фільм.
21.10, 4.00 «Сем'янін». Маст. фільм.
23.30 Канцэрт «Даўно не бачыліся».
1.00 «Тры шчаслівыя жанчыны». Маст. фільм.

ТБ1000

6.30, 3.10 Трагікамедыя «Пакуль не накрыўся вечкам».
8.10 Баявік «Быць Флінам».
10.00 Камедыя «Starперцы».
12.00 Фантастыка «Галодныя гульні: І ўспыхне полымя».
14.30 Фантастыка «Галодныя гульні: Сойка-перасмешніца». Частка І.
16.30 М/ф «Воблачна, магчымыя ападкі ў выглядзе фрыкадэлек».
18.00 Фэнтэзі «Прылады смерці: Горад касцей».
20.00 Драма «Сем гадоў у Тыбеце».
22.20 Меладрама «Апошняе каханне на Зямлі».
23.50 Меладрама «Сужэнцы Морган ва ўцёках».
1.30 Трагікамедыя «Шукаю сябра на канец свету».
4.45 Драма «Я сыходжу — не плач».

ТБ1000 РУСКАЕ КІНО

6.20 М/ф «Іван Царэвіч і Шэры Воўк 2».

8.00 Казка «Лясная царэўна».
9.45 Трагікамедыя «Пра жонку, мару і яшчэ адну...»
11.10 Казка «Тайна чатырох прынцэс».
12.50 Маст. фільм «Вечары на хутары паблізу Дзіканькі».
14.10 Камедыя «Мужчына ў маёй галаве».
16.20 Драма «Чэмпіёны».
18.00 Камедыя «Іронія лёсу. Працяг».
20.20 Камедыя «Лёгкі на ўспамін».
21.50 Драма «Паддубны».
0.10 Трылер «Вій 3D».
2.30 Камедыя «Дванаццаць месяцаў».
4.30 Драма «Перамір'е».

NATIONAL GEOGRAPHIC

6.00 Непаражальныя канструкцыі.
6.50, 12.35 Гульні розуму.
7.10 Папулярная навука.
7.35, 11.50, 17.10, 23.15, 2.15 Навуковыя недарэчнасці.
8.00 Золата Юкана.
8.45 Навука будучыні.
9.30 Сканеры старажытнага свету.
10.20 Космас: прастора і час.
11.00 Зямля з космасу.
13.20 Суперзбудаванні Трэцяга рэйха.
14.10 Абаронцы культурнай спадчыны.
14.50 Няўлоўны расамаха.
15.40 Ласасёвыя войны.
16.25 Даследчык 2.0.
18.40 Чалавек супраць YouTube.
21.00, 0.00, 3.45 Карставыя варонкі.
21.45, 0.50, 4.30 Праўда пра зомбі.
22.30, 1.30, 5.15 Тайны старажытнасці.

DISCOVERY

8.00, 15.15, 3.00, 6.25 Страсць да матараў.
8.50 Мяцежнікі ледзянога возера.
9.45, 4.00 Заваяванне новых зямель.
10.40, 4.50 Аляска: апошні рубеж.
11.35 Склады.
12.30 Паляўнічыя на рэліквіі.
13.25 Бітва за нерухомасць.
14.20 Мяцежны гараж.
16.10, 5.35 Вулічныя гонкі.
17.05 Майстры патаргавацца.
22.00 Стаць мужчынам.
1.00 Даліна ўзыходжання.
7.13 Супермаг.

ШАШКІ

(«Звязда»)

выпуск №3

У першую нядзелю лістапада ў Бэйлене (Нідэрланды) праходзіў юнацкі чэмпіянат свету па шашках-100, з удзелам 289 спартсменаў з 19 краін.

Добра выступілі нашы юныя «зорачкі». У класічнай праграме Вера Хвашчынская (Бабруйск) стала чэмпіёнкай свету, Уладзіслаў Валюк і Яна Лазовік заваявалі сярэбраныя медалі, Вікторыя Нікалаева ўзнялася на трэцюю прыступку.

У рамках чэмпіянату адбыліся таксама спаборніцтвы па маланкавай гульні. У скарбонцы нашай каманды 6 медалёў. Вікторыя Нікалаева — чэмпіёнка свету; Уладзіслаў Валюк, Вера Хвашчынская, Яна Якубовіч, Яна Лазовік сталі сярэбранымі прызёрамі; Паліна Петрусёва атрымала бронзавы медаль.

Сёння для самастойнага рашэння прапануюцца кампазіцыі нашага чытача Міхаіла Сцэфановіча (Гродна).

№2

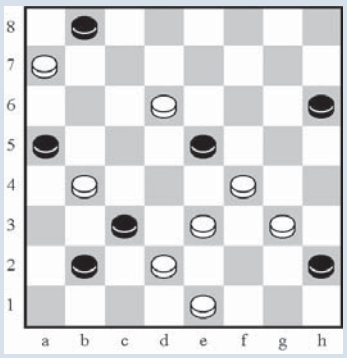

Белыя простыя: a7, b4, d2, d6, e1, e3, f4, g3(8).

Чорныя простыя: a5, b2, b8, c3, e5, h2, h6(7)

№3

Белыя простыя: a7, b6, c7, d6, e1, e5, g1, g5, h4(9).

Чорныя простыя: a5, b2, b4, b8, c3, e3, h2, h6(8)

у абедзвюх пазіцыях белыя пачынаюць і выйграюць.

Прозвішчы чытачоў, якія дашлюць правільныя адказы, будуць апублікаваны.

Праверце свае рашэнні: Выпуск №2 ад 11.12.15, А. Маркін — В. Федаровіч:

1.cb2 ac3 2.ab2 ca3 3.cb4 ag3 4.fh8x. Першымі дакладныя адказы даслалі І. Ананіч (Гродна), А. Шурпін (Івянец).

Пішыце на адрас: 220013, г. Мінск, вул. Б. Хмяльніцкага, 10а, газета «Звязда», *e-mail: info@zviazda.by, або vorush@yandex.ru*

Віталь ВАРУШЫЛА, майстар спорту.

■ Факт

МТС навучае пенсіянераў інтэрнэту. І выйграе ў конкурсах!

Праект МТС па навучанні пажылых людзей сучасным тэхналогіям аказаўся адной з найлепшых сацыяльных ініцыятыў года. Ён прынёс беларускаму мабільнаму аператару перамогу адразу ў трох намінацыях на конкурсе карпаратыўных сацыяльных ініцыятыў «Best in CSR», у якім прыняло ўдзел каля 40 праектаў з Беларусі, Расіі, Украіны і Казахстана.

Адукацыйныя ініцыятывы МТС па навучанні пажылых людзей карыстанню мабільнымі гаджэтамі, камп'ютарам і інтэрнэтам праводзяцца ўжо не першы год. Удзельнікамі праграм за гэты час сталі больш як 5 000 пенсіянераў з 11 гарадоў краіны. Самаму старэйшаму ўдзельніку — 89 гадоў!

Сёлета праект «Сеціву ўсе ўзросты пакорныя» прадставіў новую праграму МТС «Планшэт з нуля». Як заявіў **генеральны дырэктар МТС Уладзімір КАРПОВІЧ,** ужо праз месяц сертыфікаты аб мабільнай адукаванасці атрымаюць больш за дзвесце беларускіх пенсіянераў.

Святлана БУСЬКО, *busko@zviazda.by*

НЯДЗЕЛЯ, 3 СТУДЗЕНЯ

БЕЛАРУСЬ 1

7.25 Камедыя «Залатая нявеста».
9.00, 12.00, 15.00 Навіны.
9.10 Камедыя «Сапраўднае каханне».
10.50 «50 рэцэптаў першага».
11.25 Гісторыі рамонту.
12.10 Навіны. Цэнтральны рэгіён.
12.35 Каробка перадач.
13.10 «Terra incognita». Беларусь невядомая.
13.40 Тайны следства.
14.15 Вакол планеты.
15.10 Твой горад.
15.30 Eurovision. Вынікі тыдня.
15.50 Камедыя «Ёлкі 3».
17.40 Меладрама «Навагодняя жонка».
19.30 Камедыя «Кахае не кахае».
21.00 Галоўны эфір.
21.55 Навіны надвор'я.
22.15 Камедыя «Горка!».
0.05 Меладрама «Нерэальнае каханне».

БЕЛАРУСЬ 2

7.00 Маст. фільм «Ёлка».
8.15 «Вулічная магія». Рэаліці-шоу.
8.45 «Арол і Рэшка. Нязведаная Еўропа». Трэвел-шоу.
9.40 Камедыя «Адзін дома 5: Святочнае абрабаванне».
11.15, 20.10 Тэлебарометр.
11.20 Ваша лато.
11.50 Пяцёрачка.
12.10 «Зразумець і абясшкодзіць».
12.40 Анімацыйны фільм «Смурфікі».
14.25 Анімацыйны фільм «Смурфікі 2».
16.10 Фантастыка «Дывергент».
18.25 «Вулічная магія». Рэаліці-шоу.
19.00 Хачу ў тэлевізар!
19.15 Суперлато.
20.40 Кіпень.
21.10 «Панаехалі». Рэаліці-шоу.
22.00 Спортлато 5 з 36, КЕНО.
22.30 Фантастыка «Дзень, калі Зямля спынілася».
0.20 Камедыя «Заві мяне Санта Клаус».

БЕЛАРУСЬ 3

8.00, 13.10, 18.00, 0.35 «Калейдаскоп».
8.15, 21.55 «Нестар Бурма». Серыял.
9.40 «Подых струн». Музычная праграма. Госці: Стась Сілка, Яўген Нікіцін, Альберт Скараход.
10.25 «Наперад у мінулае».
10.50 Хіт-парад «Сто песень для Беларусі».
11.45 «Музеі Беларусі». Музей гісторыі горада Брэста.
12.15 «Прыгоды Несцеркі». М/ф.
13.25 «Шэрлак Холмс і доктар Ватсан». Дэтэктыў.
15.45 «Гітара па крузе». Аўтар-выканаўца Наталля Гудкова-Сарпава і скрыпачка Ірына Эбелінг.
16.40 «Тушыце святло». Камедыя.
18.15 «Хаджэнне за тры моры». Маст. фільм
20.40 «Калыханка».
21.00 «Музычны снегапад». Фільм-канцэрт.
23.20 Леанід Млечын прадстаўляе. «Сусветныя тайны». «Алімпіяда-80. Нерасказаная гісторыя». Дак. фільм.

БЕЛАРУСЬ 5

6.05, 8.05 Тэніс. Турнір ВТА. Брысбен.
10.00 Футбол. Чэмпіянат Англіі. «Вестхэм» — «Ліверпуль».
11.50 Баскетбол. НБА. «Сакрамента» — «Фінікс».
13.45 Хакей. Чэмпіянат свету. U-20. 1/4 фіналу.
15.35 Хакей. Чэмпіянат свету. U-20. 1/4 фіналу.
17.25 Баскетбол. Адзіная Ліга ВТБ. «Ніжні Ноўгарад» — «Цмокі-Мінск».
19.15 Футбол. Чэмпіянат Англіі. «Эвертан» — «Тотэнхэм».
21.05 Футбол. Чэмпіянат Англіі. «Крыстал Пэлас» — «Чэлсі».
23.00 Авертайм.
23.30 Баскетбол. НБА. «Таронта» — «Чыкага».

АНТ

7.00 «Нядзельная раніца».
8.00, 9.00, 16.00 Нашы навіны.
9.05 «Нядзельная пропаведзь» (з субцітрамі).
9.20 Маст. фільм «Мэры Попінс, да пабачэння».
11.45 Камедыя «Аперацыя «З Новым годам!».
13.25 Маст. фільм «Масква слязам не верыць».

16.15 Навіны спорту.
16.20 Новы «Ералаш».
16.45 Музычны фестываль «Голосящий КиВиН».
20.00 Контуры.
21.05 Маст. фільм «Авечка Долі была злая і рана памерла».
23.05 «Што? Дзе? Калі?» Зімовая серыя гульняў. Фінал года.
0.50 Камедыя «Мы з джаза».

СТБ

6.00 Фантастыка «Матрыца: Перазагрузка».
8.15 Фільм-казка «Рыжы, сумленны, закаханы».
10.40 «Вялікае снеданне».
11.15, 0.35 Мюзікл «Саламяны капялюшык».
13.30, 16.30 «24 гадзіны».
13.40 Мінск-2015.
14.15 Камедыя «Вяселле ў Малінаўцы».
16.00 «Цэнтральны рэгіён».
16.50 «Аўтапанарама».
17.15 «Смех у канцы тунэля». Канцэрт Міхаіла Задорнава.
18.00 Маст. фільм «Дзеці шпіёнаў 3: Гульня скончана».
19.30 «Тыдзень».
20.25 Фантастыка «Матрыца: Рэвалюцыя».
22.35 Легенды Рэтра FM». Лепшае.

МІР

6.00 М/ф.
7.35 Маст. фільм «Лятучая мыш».
10.00, 16.00, 19.00 Навіны (бягучы радок).
10.15 Маст. фільм «Як прышыць сваю жоначку».
12.25 Маст. фільм «Зіта і Гіта».
15.10 «Практычная магія».
16.15, 3.20 Серыял «Лэдзі-дэтэктыў міс Фрайні Фішэр».
19.15 Маст. фільм «Дванаццаць крэслаў».
22.00 Маст. фільм «Бінга Бонга».
23.55 Канцэрт «Усе хіты Гумара».
1.45 Серыял «Чорны пакой».

РТР—БЕЛАРУСЬ

7.00 Камедыя «Ёлкі».
8.25 Камедыя «Ёлкі-2».
10.10, 11.15, 14.10 Серыял «Сваты».
11.00, 14.00, 20.00 Весткі.
14.50 Маст. фільм «Сюрпрыз для любімага».
16.40 Камедыя «Ёлкі 1914».
18.30 Камедыя «Ёлкі лахматыя».
20.35 Маст. фільм «Завіруха».
22.10 Серыял «Паміж намі дзяўчынкамі».
1.10 «Канцэрт каманд Вышэйшай лігі КВЗ».

НТБ—БЕЛАРУСЬ

6.05 «Астрапрагноз».
6.10, 8.20 Серыял «Таксістка».
8.00, 10.00, 13.00, 16.00, 19.00 Сёння.
8.50 «Урачэбныя тайны плюс».
9.25 «Цуд тэхнікі».
10.20 «Іх норавы».
10.45 Серыял «Святло і цень маяка».
12.20, 13.20 Серыял «Рускі дубль».
14.25 Баявік «Братаны».
16.25 Серыял «Вуліцы разбітых ліхтароў».
18.10 «Следства вялі...»
19.20 Серыял «Павуцінне».
22.50 Камедыя «Заходзь — не бойся, выходзь — не плач...».
0.20 «І зноў добры дзень!»

8 КАНАЛ

9.00, 13.10, 19.05, 23.55 «Надвор'е».
9.05 Мультпарад.
9.50 «Адшукваецца адпачынак».
10.20, 14.45, 16.15, 20.55 «Хатняя крама».
10.35 Камедыя «Вакзал для дваіх».
13.15 Камедыя «Джэнтльмены ўдачы».

14.55 Для дзяцей. Казка «Марозка».
16.45 Камедыя «Карнавальная ноч».
18.05 «Хобі + TV». Рэаліці-шоу «Свой фермер».
19.10 Меладрама «Нявеста».
20.45 «Вечарніца».
21.00 Фантастыка «Касмічная адысея».
21.20 Камедыя «Вясёлая моладзь».
23.10 Баявік «22 хвіліны».
1.10 Меладрама «Кахае не кахае».
2.35 Драма «Дуброўскі».
04.45 Драма «Танец Дэлі».

ВТВ

6.00, 1.00 Скетч-шоу «6 кадраў».
6.30 Скетч-шоу «Адна за ўсіх».
7.00 «Хатняя кухня».
7.30 М/ф «Смяшарыкі».
7.45 М/ф «Маша і мядзведзь».
8.00 «Ералаш».
9.00, 0.30, 4.30 «Лаві момант».
9.30, 23.30, 5.00 Скетч-шоу «Анекдоты».
10.00, 2.00 «Турбаміксер».
12.00 Камедыя «Таксі 4».
14.00 Камедыя «Калі Санта ўпаў на зямлю».
16.00 «Навагодні задорны юбілей». Канцэрт М. Задорнава. Частка 2.
18.00 «Уральскія пельмені». Барада змятая.
21.00 Камедыя «Джэнтльмены, удачы!».
23.15 Скетч-шоу «Даеш моладзь».

КУЛЬТУРА

6.30 «Еўраньюс».
10.00 Да 95-годдзя з дня нараджэння Яўгеніі Ханаевай. «Розыгрыш». Маст. фільм.
11.45 Ганна Нятрэбка, Эліна Гаранча, Наталі Дэсэй, Пётр Бечала, Вольга Перацяцька ў гала-канцэрце на Марсавым полі, Парыж-2014.
13.15, 22.40 «Фантамас». Серыял.
15.00 Дзмітрый Пяўцоў, Аляксандр Лазараў, Аляксандра Захарава ў спектаклі тэатра «Ленкам» «Вар'яцкі дзень, ці Жаніцьба Фігаро».
17.25 «Мэры Попінс, да пабачэння!» Маст. фільм.
19.45 Юбіляры года-2015. Алег Анофрыеў. Лінія жыцця.
20.45 Урачыстае адкрыццё гістарычнай сцэны тэатра «Гелікан-Опера».
0.05 «На падмостках сцэны». Маст. фільм.
1.30 «Вельмі сіняя барада». «Канфлікт». М/ф для дарослых.
1.55 «Шукальнікі». «Тайна Абалакскай іконы».
2.45 «Рафаэль». Дак. фільм.

НАСТАЛЬГІЯ

6.00 «Гэта было нядаўна, гэта было даўно...» А. Шырвінт, М. Дзяржавін.
6.50, 8.55, 9.40, 10.55, 12.50, 17.10, 19.30, 21.25, 23.00, 0.50, 2.50, 3.40, 4.55 Музычная настальгія.
7.20 «Зямля-Паветра». «Нячасны выпадак». 2002 год.
9.00, 3.00 «Мінулы час».
10.00, 4.00 «Народжаныя ў СССР».
12.00 Маст. фільм «Ваенна-палявы раман».

13.30 «Зямля-Паветра». Пётр Мамонаў. 2002 год.
15.00 «Быў час». 2009 год.
16.00 Маст. фільм «Ехалі мы, ехалі».
18.00 «Зямля-Паветра». «Акварыум». 2002 год.
20.00 Фільм-канцэрт «Дыскжакей». 1987 год.
22.00 Маст. фільм «Ні пуху, ні пяра!».
0.00 «Быў час» з Аляксандрам Паліткоўскім: «Застольныя песні». 2006 год.
1.20 «Зямля-Паветра». Рыгор Лепс. 2006 год.

EUROSPORT

5.00 Плаванне. Чэмпіянат свету. Найлепшыя моманты.
6.00 Лёгкая атлетыка. Найлепшыя моманты.
7.00, 9.30, 19.00, 22.45, 1.30 Зімовыя віды спорту.
8.00, 10.30, 13.00, 15.45, 20.00, 23.45, 2.30 Скачкі на лыжах з трамплінаў.
9.00, 1.00 Ралі-рэйд Дакар.
11.45, 14.30 Горныя лыжы. Кубак свету. Жанчыны.
13.30, 18.30, 22.15 Лыжныя гонкі. Кубак свету. Мужчыны.
18.00, 21.45 Лыжныя гонкі. Кубак свету. Жанчыны.
3.30 Сусветныя галы.

КАМЕДЫЯ

6.00, 9.40, 17.50, 22.00, 3.30 Серыял «Кёрсці».
6.30 Камедыя «Кекс у вялікім горадзе».
8.00 Камедыя «Свята пад замком».
9.20, 15.40, 1.00 Скетчком «Паміж намі».
10.40 Камедыя «Ёлкі 3».
12.20 Камедыя «Касцюм Санты».
14.00 Камедыя «Здзелка».
16.00 Камедыя «12 Калядных сабак. Цудоўнае выратаванне».
18.50 Камедыя «Тарыф Навагодні».
20.20 Камедыя «Палярны рэйс».
23.10 Камедыя «Пяць нявест».
1.15 Камедыя «Вясельная вечарынка».
3.00 Серыял «Пакетная здзелка».
4.00 Камедыя «Люблю тваю жонку».
5.45 Камедыя «Зануда».

ТБ3

6.00 М/ф.
10.20 «Вечары на хутары паблізу Дзіканькі».
11.30, 5.30 «Паненка і кулінар».
12.05 «Мая мама — Снягурка». Маст. фільм.
13.45 «Адзін дома». Камедыя.
15.40 «Адзін дома 2». Камедыя.
17.50 «Адзін дома 3». Камедыя.
19.45 «Адзін дома 4». Камедыя.
21.30 «Рэальнае каханне». Маст. фільм.
0.00 «Грамадзянка Кацярына». Маст. фільм.
3.05 «Звычайны цуд». Маст. фільм.

ТБ1000

6.50 Драма «Магія слоў: Гісторыя Дж.К. Роўлінг».
8.20 Меладрама «Сужэнцы Морган ва ўцёках».
10.00 Драма «Я сыходжу — не плач».
12.00 Камедыя «Як выкрасці дыямент».
13.40 Драма «Джобс: Імперыя спакусы».
15.50 Меладрама «Яна».
18.00 Фантастыка «Дывергент».

20.20 Драма «Філамена».
22.00 Камедыя «Кухар на колах».
0.00 Драма «Лінкальн для адваката».
2.00 Камедыя «Дом Хемінгуэй».
3.30 Драма «Усмешка Моны Лізы».
5.30 Меладрама «Даю год».

ТБ1000 РУСКАЕ КІНО

6.20, 7.50 Мюзікл «Саламяны капялюшык».
9.10 Казка «12 месяцаў. Новая казка».
11.00 Камедыя «Мамы 3».
12.40 Драма «Чорная курыца, або Падземныя жыхары».
14.05 Камедыя «Каўказская палонная!».
15.50 Драма «Паддубны».
18.00 Камедыя «Сірата казанская».
19.40 Камедыя «Карпаратыў».

NATIONAL GEOGRAPHIC

6.00 Непаражальныя канструкцыі.
6.50, 12.35 Гульні розуму.
7.10 Папулярная навука.
7.35, 11.50, 17.10, 23.15, 2.15 Навуковыя недарэчнасці.
8.00 Золата Юкана.
8.45 Навука будучыні.
9.30 Сканеры старажытнага свету.
10.20, 22.30, 1.30, 5.15 Космас: прастора і час.
11.00 Лавец камет.
13.20 Супербудаванні Трэцяга рэйха.
14.10 Праслухоўка арміі Гітлера.
14.50 Народжаны поўзаць — лётаць можа!
15.40 Напад каётаў.
16.25 У пошуках Атлантыды.
18.40 Дынаманія.
19.30 Сакрэтныя матэрыялы Юрскага перыяду.
20.15 Найбуйнейшыя жывёлы ўсіх часоў.
21.00, 0.00, 3.45 Світанне чалавецтва.
21.45, 0.50, 4.30 Місія на Марс.

DISCOVERY

8.00 Паляўнічыя на рэліквіі.
8.50, 4.50 На краі Аляскі.
9.45, 21.00, 4.00 Голыя і напалоханыя.
11.35 Дзікая кухня.
12.30 Залатая ліхаманка.
13.25, 20.00 Хлопцы з Юкана.
14.20, 22.00 Не спрабуйце паўтарыць.
15.15, 23.00 Космас навыварат.
16.10, 0.00 Як уладкаваны Сусвет.
17.05, 5.35 Страсць да матораў.
1.00 Аляска: апошні рубеж.
2.00 Мяцежны гараж.
3.00 Бітва за нерухомасць.

ЦУДЫ ЗДАРАЮЦЦА

Вясёлыя карагоды вакол ёлкі з Дзедам Марозам, казачныя персанажы ў шыкоўных касцюмах, песні, скокі, цёплыя словы і ўсмешкі на тварах... Святочную атмасферу адчувалі ўсе.

У рамках праграмы «Нашы дзеці» ў Рэспубліканскі рэабілітацыйны цэнтр для дзяцей-інвалідаў учора завіталі з падарункамі высокія госці. Выхаванцы цэнтра са свайго боку падрыхтавалі для іх сюрпрыз — спектакль «Казачны горад. Цуды здараюцца і мары здзяйсняюцца».

— Нашы дзеці абмежаваны ў руху, таму мы часта запрашаем артыстаў, каб малыя разумелі, што свет цудоўны, трэба проста любіць яго, марыць і спадзявацца, што ўсе жаданні спраўдзяцца, — сказала **Людміла КАНДРАШОВА, дырэктар рэабілітацыйнага цэнтра.**

Малым падарылі музычныя цэнтры, пра якія дзеці напісалі ў лісце да Дзеда Мароза.

— Спадзяюся, што нашы падарункі прынясуць вам не толькі задавальненне, але і дапамогуць у рэабілітацыі, — адзначыў у віншавальным слове **прэм'ер-міністр Беларусі Андрэй КАБЯКОЎ.** *— Вельмі прыемна бачыць, што праграмы цэнтра працуюць, вы з імі паспяхова спраўляецеся. І, акрамя гэтага, спасцігаеце тут асновы будучай прафесіі, адаптуецеся да жыцця ў грамадстве. Аднак самае галоўнае, каб вы атрымалі зарад бадзёрасці, здароўя і цеплыні.*

Андрэй Кабякоў абяцаў павесіць на пачэсным месцы самаробную елачку — падарунак ад малых — і абавязкова прыдумаць, чым яшчэ можна ім дапамагчы.

— Няхай Новы год прынясе вам удачу і поспех, — пажадала **міністр працы і сацыяльнай абароны Марыяна ШЧОТКІНА,** якая прывезла малым салодкія падарункі і кніжкі. *— Няхай здзяйсняюцца мары!*

Ірына СІДАРОК, фота аўтара.

БЯСПРОЙГРЫШНАЯ ЛАТАРЭЯ ДЛЯ ДАРОСЛЫХ

І сумесны карагод вакол ёлачкі

Рэспубліканская дабрачынная акцыя «Нашы дзеці» адбылася ў дзяржаўнай установе адукацыі «Дзіцячы дом №3». Тут сапраўды пачуваешся як дома, у атмасферы любові і клопату. У доме жывуць 60 дзетак ва ўзросце ад 2 да 8 гадоў з асаблівасцямі псіхафізіялагічнага развіцця. Яны займаюцца ў музычных, тэатральных, харэаграфічных і мастацкіх гуртках. Пераднавагоднія дні — для іх цудоўная нагода паказаць свае здольнасці.

Музычна-танцавальная імпрэза атрымалася на славу. Дзед Мароз спачатку прынёс мяшок з падарункамі, які... уцёк ад малых — так-так, у яго былі «ногі». Але пасля шчодры старац выдаў кожнаму па святочным пакунку. А потым і дарослыя, і дзеці сталі ў карагод...

— Цудоўнае мерапрыемства, педагогі добра папрацавалі, бо свята спадабалася дзецям, — адзначыў **міністр прыродных рэсурсаў і аховы навакольнага асяроддзя Андрэй КАЎХУТА.** — Нам, як гледачам, было прыемна прыняць удзел у навагоднім спектаклі, а маленькія выступоўцы сапраўды пастараліся.

— Адчуваецца, што педагагічны калектыў уклаў душу ў сваіх выхаванцаў. Жадаю, каб у новым годзе ў вас былі сілы перадаць дзецям любоў, бо толькі яна дае ім развіццё, — павіншавала педагогаў і выхавацеляў **намеснік старшыні Мінскага гарадскога выканаўчага камітэта Жанна БІРЫЧ.**

Андрэй Каўхута прэзентаваў кнігі экалагічнай тэматыкі і расліны — каралавую траву: педагогі плануюць аформіць у дзіцячым доме «зялёныя куткі». У кожную групу (іх тут усяго 7) адправіліся вялікія пакункі з цукеркамі. У сваю чаргу дзеці падарылі гасцям зробленыя сваімі рукамі паштоўкі і цацкі: іх можна было атрымаць, напрыклад, у бяспройгрышнай латарэі.

— Уявіце сабе, калі дома жывуць 60 дзяцей — гэта не так проста, — падзялілася назіраннямі **дырэктар дзіцячага дома Таісія КУЗНЯЦОВА.** — Вельмі важна падабраць калектыў, каб людзі сапраўды зараджаліся гэтай справай, імкнуліся дапамагчы малым.

Кацярына РАДЗЮК. *radziuk@zviazda.by*

«ДАЁМ МУЖЧЫНАМ НІТКІ, СПІЦЫ І САДЗІМ ІХ ВЯЗАЦЬ»

Доўгачаканыя падарункі, рознакаляровыя агеньчыкі, Дзед Мароз і з густам прыбраная ёлка... Гэта, напэўна, асноўныя асацыяцыі, што прыходзяць у галаву, калі прыгадваеш перад навагоднім тыднем. Але яшчэ ёсць душэўная цеплыня, без якой не можа абысціся ніводнае зімовае свята. Вядомая тэлевядучая Ганна Бонд разам з хлопцамі з каманды па амерыканскім футболе «Ліцвіны» паспрабавала цеплыню матэрыялізаваць — і распачала майстар-класам па вязанні цёплых шкарпэтак, шалікаў дабрачынную акцыю для дзетак з сацыяльна-педагагічнага цэнтра Мінскага раёна, часовага месца іх пражывання.

На днях наведвальнікі сталічнага гандлёвага цэнтра All маглі ўбачыць незвычайную карціну. Сямёра хлопцаў-асілкаў у кампаніі з дзеткамі сядзелі ў крэслах і нешта старанна варушылі ў руках. Раз-пораз да іх падыходзіла дзяўчына і ўносіла некаторыя праўкі. Здалёк можна было падумаць усё што заўгодна, але, як аказалася, спартсменаў вучылі... вязаць шарсцяныя шалікі і шкарпэткі. Выглядала гэта кранальна, часам пацешна. Асабліва тое, як хлопцы спрабавалі адрозніць паміж сабой петлі.

— Як толькі пачулі аб акцыі, адразу вырашылі паўдзельнічаць, — кажа Глеб Савіцкі, удзельнік каманды. — Нехта з хлопцаў нават бабулю далучыў, папрасіў звязаць пару шкарпэтак і шалік. Я вязаць не ўмею, а таму зайшоў па дарозе ў краму і набыў цёплыя рэчы.

Футбалісты больш за гадзіну практыкаваліся ў вязанні і, як адзначыла Настасся Карнацкая, прафесійная вязальшчыца, якая на час акцыі стала настаўніцай для спартсменаў, з задачай справіліся.

— Многія мужчыны вяжуць лепш, чым жанчыны, — лічыць Настасся. — У іх асаблівы склад розуму. У іх усе сістэмы лепш у галаве ўкладваюцца. Адзіная праблема ў тым, што спартсмены — моцныя хлопцы з дужымі рукамі. І ім крыху складана было ў руках трымаць спіцы. Акрамя таго, яны даволі актыўныя, хацелі ўсё хутчэй зрабіць. А вязанне на пачатковым этапе патрабуе цярпення, руплівай працы. Але калі навучышся, будзе прасцей. Спадзяюся, яны засталіся задаволеныя.

Гіперактыўная Ганна Бонд не толькі паспявала добра вязаць, але і заклікала наведвальнікаў гандлёвага цэнтра набываць для дзетак цёплыя рэчы, мацаваць іх на ёлку. Пасля завяршэння майстар-класа да іх далучыліся і «Ліцвіны».

— Для хлопчыкаў і дзяўчынак пастаянна збіраюць розныя прысмакі, цацкі, аднак вы паглядзіце, колькі радасці, карысці могуць прынесці гэтыя рознакаляровыя рукавічкі, цёплыя шкарпэткі! — кажа Ганна. — Тым больш у непагадзь. А Дзядуля Мароз нам толькі што паабяцаў пад ёлкай, што зіма хутка прыйдзе. І я заахвочваю ўсіх, каб прыносілі цёплыя рэчы, шкарпэткі да лядовага пакоя ў гандлёвым цэнтры All.

Што мяне здзівіла, дык гэта тое, як цярпліва спартсмены сядзелі і вязалі. А амерыканскі футбол — гэта ж вельмі тэмпераментны від спорту. Наша сённяшняя настаўніца Наста сказала, што мужчыны самыя цярплівыя і найлепшыя вучні.

Застаецца толькі дадаць, што акцыя па зборы цёплых рэчаў працягнецца да 7 студзеня. Калядную скрыню з падарункамі перададуць хлопчыкам і дзяўчаткам, якія, на жаль, трапілі ў цяжкую жыццёвую сітуацыю і жывуць без бацькоў. Часу яшчэ хапае. Давайце дапаможам разам!

Тарас ШЧЫРЫ.
taras@zviazda.by

Фота Надзеі БУЖАН.

Фота Аляксандра ШАБЛЮКА.

ВЫКАНАННЕ ЖАДАННЯЎ

Падарункі і ласункі, спектаклі і канцэрты, дабрыню і шчырасць дораць дзецям па ўсёй Беларусі прадстаўнікі розных міністэрстваў і грамадскіх аб'яднанняў у межах дабрачыннай акцыі «Нашы дзеці», якая ўжо 20-ты раз напаўняе жыццё цудамі, дзівосамі і ўсмешкамі.

Найбольш стараюцца парадаваць тых, каму дабрыня, падарункі, салодкія пачастункі і шчырыя словы патрэбны больш за іншых, тых, хто па пэўных прычынах застаўся без бацькоўскага клопату. І асабліва радасна, калі дзяцей віншуюць самі дзеці.

Мерапрыемствы дабрачыннай акцыі «Цуд на Каляды», распачатай членамі Беларускай рэспубліканскай піянерскай арганізацыі (БРПА) на пачатку снежня, адбываюцца ў самых розных месцах. Гэта спектаклі, тэатралізаваныя шоу, канцэрты і проста наведванні сацыяльных устаноў з падарункамі.

Усяго намаганнямі больш як 632 тысяч піянераў па ўсёй краіне будзе арганізавана больш за 2000 розных мерапрыемстваў. Да добрай справы далучаюцца буйныя магазіны і ўніверсалы, якія за свае ахвяраванні ў знак падзякі атрымаюць ад піянераў рукавічку з эмблемамі арганізацыі.

На днях юныя артысты тэатральнага аддзялення школы №27, члены БРСМ і БРПА, паказалі дзеткам з дамоў сямейнага тыпу і прыёмных сем'яў спектакль «Чароўная ноч», дзе Дзед Мароз трапіў у летнюю казку і шукаў у лесе папараць-кветку. Пасля імпрэзы акцёры сустрэліся са сваімі гледачамі за салодкім сталом, а потым наведалі выстаўку «Зімняя феерыя», створаную з работ вучняў.

— Нашай моладзі цікава ўдзельнічаць у добрых справах не з-за «піяру», а таму, што сваімі добрымі учынкамі яны робяць камусьці лепш. Мы зацікаўлены, каб у спектаклі для дзяцей ігралі дзеці — гэта лепш успрымаецца і запамінаецца, — адзначыла **старшыня БРПА Вікторыя МЯНАНАВА.**

Ірына СІДАРОК, фота аўтара.

Паритетбанк
www.paritetbank.by

КОНСОЛИДИРОВАННЫЙ БУХГАЛТЕРСКИЙ БАЛАНС на 1 октября 2015 г.

(в миллионах белорусских рублей)

№ п/п	Наименование статьи	Символ	01.10.2015	01.10.2014
1	2	3	4	5
1	**АКТИВЫ**			
2	Денежные средства	1101	91 683	58 570
3	Драгоценные металлы и драгоценные камни	1102	281	-
4	Средства в Национальном банке	1103	540 260	558 893
5	Средства в банках	1104	254 209	22 190
6	Ценные бумаги	1105	542 097	369 972
7	Кредиты клиентам	1106	996 822	731 945
8	Производные финансовые активы	1107	-	-
	Инвестиции в зависимые юридические лица		-	-
	Инвестиции в совместно контролируемые юридические лица		-	-
9	Долгосрочные финансовые вложения	1108	1 459	16
10	Основные средства и нематериальные активы	1109	143 086	126 000
11	Имущество, предназначенное для продажи	1110	9 211	5 980
12	Отложенные налоговые активы	1111	-	-
13	Прочие активы	1112	41 904	17 072
14	ИТОГО активы	11	2 621 012	1 890 638
15	**ОБЯЗАТЕЛЬСТВА**			
16	Средства Национального банка	1201	84 667	83 327
17	Средства банков	1202	306 017	169 482
18	Средства клиентов	1203	1 449 794	1 038 487
19	Ценные бумаги, выпущенные банком	1204	121 596	63 251
20	Производные финансовые обязательства	1205	-	14
21	Отложенные налоговые обязательства	1206	-	-
22	Прочие обязательства	1207	111 168	6 274
23	ВСЕГО обязательства	120	2 073 242	1 360 835
24	**СОБСТВЕННЫЙ КАПИТАЛ**			
25	Уставный фонд	1211	327 936	327 936
26	Эмиссионный доход	1212	-	-
27	Резервный фонд	1213	27 399	24 510
	Всего капитал, принадлежащий головной организации-банку		-	-
	Доля неконтролирующих акционеров		-	-
28	Фонд переоценки статей баланса	1214	107 813	99 228
29	Накопленная прибыль	1215	84 622	78 129
30	ВСЕГО собственный капитал	121	547 770	529 803
31	ИТОГО обязательства и собственный капитал	12	2 621 012	1 890 638

КОНСОЛИДИРОВАННЫЙ ОТЧЕТ О ПРИБЫЛЯХ И УБЫТКАХ на 1 октября 2015 г.

(в миллионах белорусских рублей)

№ п/п	Наименование статьи	Символ	01.10.2015	01.10.2014
1	2	3	4	5
1	Процентные доходы	2011	272 032	190 061
2	Процентные расходы	2012	145 484	89 712
3	Чистые процентные доходы	201	126 548	100 349
4	Комиссионные доходы	2021	24 447	26 309
5	Комиссионные расходы	2022	5 184	3 447
6	Чистые комиссионные доходы	202	19 263	22 862
7	Чистый доход по операциям с драгоценными металлами и драгоценными камнями	203	54	-
8	Чистый доход по операциям с ценными бумагами	204	6 090	2 408
9	Чистый доход по операциям с иностранной валютой	205	37 623	20 374
10	Чистый доход по операциям с производными финансовыми инструментами	206	2	(14)
11	Чистые отчисления в резервы	207	115 676	73 054
12	Прочие доходы	208	49 887	16 490
13	Операционные расходы	209	100 860	69 670
14	Прочие расходы	210	6 778	6 463
15	Прибыль (убыток) до налогообложения	211	16 153	13 282
16	Расход (доход) по налогу на прибыль	212	-	-
17	ПРИБЫЛЬ (УБЫТОК)	2	16 153	13 282
	Доля в прибыли(убытке) зависимых юридических лиц		-	-
	ИТОГО ПРИБЫЛЬ (УБЫТОК)		16 153	13 282

Председателя Правления А.С. Бриштелев

Главный бухгалтер И.Б.Сафронова

Дата подписания «23» декабря 2015 г.

Ссылка на страницу сайта, где размещена отчетность:
http://www.paritetbank.by/about/finance/kvartal/2015/

Лицензия на осуществление банковской деятельности Национального банка Республики Беларусь от 24.10.2014 г. № 5. УНП 100233809.

Центр Промышленной Оценки
• Организация аукционов
• Оценка всех видов имущества

ИЗВЕЩЕНИЕ О ПРОВЕДЕНИИ ПОВТОРНОГО АУКЦИОНА

Продавец	**ОАО «Брестоблресурсы», г. Брест, ул. Катин Бор, 107**
Организатор аукциона	**ЗАО «Центр промышленной оценки», г. Минск, ул. Мележа, 5/2, офис 1703**

Лот № 1:

Здание склада химикатов, общ. пл. **1413,3 кв.м**, инв. № 100/С-46017; **Здание административно-бытового корпуса**, общ. пл. **1036,4 кв.м**, инв. № 100/С-48110, в том числе составные части и принадлежности (покрытия, площадки, сети); **Здание КПП**, общ. пл. **12,8 кв.м**, инв. № 100/С-61838; **Здание автовесов**, общ. пл. **81 кв.м,** инв. № 100/С-46014; **котел** стальной твердотопливный бытовой КСТБ-95, 2012 г.в (2 ед.). (инв. № 0011246; инв. № 0011247), расположенных по адресу: Брестская обл., **г. Брест, ул. Катин Бор, д. 107**

Сведения о земельном участке: площадь **1,3956 га**, предоставлен продавцу на праве постоянного пользования для обслуживания базы. Помещения здания склада химикатов и административно-бытового корпуса частично сдаются в аренду

Начальная цена лота с НДС (20%) – 7 001 299 440 бел. руб. (снижена на 45%)

Лот № 2:

Здание гаража, общ. пл. **240,6 кв.м,** инвентарный номер 122/С-12453; забор металлический (инв.№ по бухучёту 00001047) протяжённость 104,3 м.п., расположенные по адресу: Брестская область, **г. Иваце-вичи, ул. Загородная, д. 4**

Сведения о земельном участке: пл. **0,2613 га**, предоставлен продавцу на праве постоянного пользования для обслуживания гаража с установленными ограничениями: охранная зона линий электропе-редачи, площадь 0.0282 га

Начальная цена лота с НДС (20%) – 317 338 320 бел. руб. (снижена на 35%)

Реквизиты для перечисления задатка: Задаток 10% от начальной цены лота перечисляется в белорусских рублях на р/с № 3012343260010; нерезидентами РБ в валютном эквиваленте по курсу Нацбанка РБ на дату платежа на в/с: в долларах США (USD) – 3012343265044; в российских рублях (RUB) – 3012343265028; в Дирекции ОАО «Белинвестбанк» по г. Минску и Минской области, БИК 153001739, УНП 191021390, получатель платежа – ЗАО «Центр промышленной оценки»

Срок подписания договора купли-продажи	**10** (десять) рабочих дней после проведения аукциона

Условия оплаты: по лоту № 1: 50% от цены продажи имущества, с учётом ранее внесённой суммы задатка оплачиваются в течение 30 (тридцати) календарных дней со дня заключения договора купли-продажи, оставшаяся сумма оплачивается ежемесячно равными долями по 25% в течение двух последующих месяцев и индексируются исходя из индекса цен производителей промышленной продукции производственно-технического назначения. По лоту № 2: если между продавцом и покупателем (победитель аукциона либо единственный участник аукциона, согласившийся приобрести предмет аукциона по начальной цене, увеличенной на 5%) в течение срока, установленного для подписания договора купли-продажи, не достигнута договоренность по срокам и порядке оплаты за предмет аукциона, такая оплата должна быть произведена в течение 30 (тридцати) календарных дней после проведения аукциона

Порядок проведения аукциона, оформления участия в аукционе, определения лица, выигравшего аукцион, а также порядок оплаты вознаграждения и возмещения суммы фактических затрат за организацию и проведение аукциона оговорен в Условиях его проведения, размещенных на сайте организатора торгов **www.cpo.by.** Оплата вознаграждения за организацию и проведение торгов, а также суммы фактических затрат на его проведение осуществляется победителем торгов (покупателем)

Извещение о проведении предыдущего аукциона опубликовано в газете «Звязда» от 04.11.2015

Дата, время и место проведения аукциона	**29.01.2016 в 14.00 по адресу: г. Минск, ул. Казинца, 4, ГО «Белресурсы» – управляющая компания холдинга «Белресурсы», 3-й этаж, актовый зал**
Срок окончания приема документов для участия в аукционе	**27.01.2016 до 17.00 по адресу: г. Минск, ул. Мележа, 5/2, офис 1703, ЗАО «Центр промышленной оценки»**

Тел.: +375 17-280-36-37; 8029-183-69-71.
www.cpo.by. E-mail: auction@cpo.by

В извещение о проведении аукционных торгов по продаже имущества ОАО «Спецжелезобетон», опубликованное в газете «Звязда» № 248 от 23.12.15, **внести следующие изменения в лот № 1: Начальная цена бел. руб. без НДС – 99 012 000, размер задатка, бел. руб. – 9 901 200.** УНП 102353509

БЕЛАРУСКІ НАРОДНЫ БАНК
BELARUSKY NARODNY BANK

Предложение (оферта) клиентам (физическим лицам) ОАО «БНБ-Банк» на заключение дополнительного соглашения к кредитному договору

г. Минск, 24 декабря 2015 г.

Настоящий документ, размещенный в сети Интернет на веб-сайте по адресу: www.bnb.by и газете «Звязда» Открытым акционерным обществом «Белорусский народный банк», именуемым далее по тексту «БАНК», является предложением (офертой) БАНКА заключить на условиях, указанных в настоящей оферте, дополнительное соглашение к кредитному договору, договору текущего (расчетного) банковского счета, содержащему условия овердрафтного кредитования (далее – «кредитный договор») определенному в соответствии с настоящей офертой.

Настоящая оферта адресована каждому физическому лицу, именуемому далее по тексту «КЛИЕНТ», заключившему с БАНКОМ кредитный договор, являющийся действующим на момент опубликования настоящей оферты, размер процентов за пользование кредитом по которому на 29.09.2015 превышал 42% (сорок два процента) годовых.

БАНК считает себя на условиях, указанных в настоящей оферте, заключившим дополнительное соглашение к кредитному договору с каждым из КЛИЕНТОВ, кто в порядке и сроки, предусмотренные настоящей офертой, акцептует оферту.

Настоящая оферта связывает БАНК с 24 декабря 2015 года.

Настоящая оферта может быть в любой момент отозвана БАНКОМ путем опубликования извещения об отзыве настоящей оферты.

Дополнительное соглашение к кредитному договору, заключенному между БАНКОМ и КЛИЕНТОМ, предусмотренное настоящей офертой, считается заключенным при акцепте КЛИЕНТОМ настоящей оферты.

Акцептом настоящей оферты признается ответ КЛИЕНТА о его принятии, совершенный в срок и порядке, предусмотренными настоящей офертой. Акцепт должен быть полным, безоговорочным и не может быть совершен в ином порядке, чем предусмотренный в настоящей оферте.

Порядок акцепта оферты

Акцептом настоящей оферты (заключением дополнительного соглашения к кредитному договору на изложенных ниже условиях) является:

а) предоставление КЛИЕНТОМ в БАНК письменного согласия (в том числе с использованием систем дистанционного банковского обслуживания) о заключении дополнительного соглашения к кредитному договору на нижеперечисленных в настоящей оферте условиях;

и (или)

б) проведение КЛИЕНТОМ после опубликования настоящей оферты платежа по кредитному договору в пользу БАНКА в срок до 01.01.2016;

и (или)

в) непредоставление КЛИЕНТОМ в БАНК письменного отказа от заключения дополнительного соглашения к кредитному договору на условиях, указанных в настоящей оферте, в срок до 01.01.2016;

и (или)

г) совершение КЛИЕНТОМ после опубликования настоящей оферты в срок до 01.01.2016 приходных или расходных операций в БАНКЕ, а также использование иных услуг, предоставляемых БАНКОМ;

и (или)

д) любое иное письменное подтверждение КЛИЕНТОМ согласия о заключении дополнительного соглашения к кредитному договору на нижеперечисленных в настоящей оферте условиях.

Предусмотренное настоящей офертой дополнительное соглашение к кредитному договору считается заключенным в надлежащей форме в момент акцепта КЛИЕНТОМ настоящей оферты одним из способов, указанных выше. Датой акцепта КЛИЕНТОМ настоящей оферты является дата совершения КЛИЕНТОМ одного из вышеперечисленных действий, в зависимости от того, какое из них будет совершено раньше.

Датой опубликования настоящей оферты считается дата размещения ее в сети Интернет на веб-сайте БАНКА по адресу: www.bnb.by.

Условия дополнительного соглашения к кредитному договору, заключаемого путем акцепта КЛИЕНТОМ настоящей оферты

1. Установить с 01.01.2016 по 31.03.2016 проценты за пользование кредитом по кредитному договору в размере СПДО НБ РБ, увеличенной в 1,4 раза,

где СПДО НБ РБ – ставка по постоянно доступным операциям Национального банка Республики Беларусь в форме кредита овернайт, устанавливаемая Национальным банком Республики Беларусь.

Информация о размере текущей СПДО НБ РБ размещается на официальном сайте Национального банка Республики Беларусь по адресу: http://www.nbrb.by (http://nbrb.by/statistics/prstavkiNbrb/prstavki.asp.

2. С 01.04.2016 установить проценты за пользование кредитом в размере ставки, действовавшей в рамках кредитного договора по состоянию на 29.09.2015.

Лицензия на осуществление банковской деятельности, выданная Национальным банком Республики Беларусь № 10 от 07 июня 2013 г. УНП 100513485.

ИЗВЕЩЕНИЕ О ПРОВЕДЕНИИ ОТКРЫТОГО АУКЦИОНА

25.01.2016 в 11.00 по адресу: 230015, г. Гродно, ул. Максима Горького, 87, каб. №204, по продаже права заключения договора аренды недвижимого имущества сроком на пять лет для производственных целей (за исключением вредных производств), размещения офисов, складских помещений, оказания услуг.

Организатор аукциона – РУП «Белтелеком» в лице Гродненского филиала, 230015, г. Гродно, ул. Максима Горького, 87

Адрес арендуемого имущества	№ лота	Площадь, кв.м	Коэф-фициент от 0,5 до 3,0	Начальная цена продажи, базовые арендные величины*	Размер задатка, базовые арендные величины*	Характеристика
Капитальное строение, гараж (принадлежность к зданию АТС-2), 1-й этаж, помещения Гродненская область, Лидский р-н, г. Лида, б-р князя Гедимина, д. 3	1	64,6	1,5	16,15 *	1,615 *	Помещения находятся на первом этаже одноэтажного кирпичного здания в центральной части города. В помещениях есть естественное освещение, электроснабжение, центральное отопление. В здании имеется канализация, водоснабжение. Помещение площадью 64,6 кв.м является проходным. Вход в помещение площадью 15,8 кв.м осуществляется через помещение площадью 64,6 кв.м Помещения находятся в удовлетворительном состоянии.
	2	15,8	1,5	3,95 *	0,395 *	
Изолированное помещение, административно-хозяйственное помещение, 3-й этаж, помещение. Гродненская обл., Лидский р-н, г. Лида, б-р князя Гедимина, 3-7	3	41,2	1,0	10,3 *	1,03 *	Помещения находятся на третьем этаже четырехэтажного блочного здания в центральной части города. Лифт отсутствует. В помещениях имеется естественное освещение, электроснабжение, центральное отопление, телефонизированы. В здании имеется канализация, водоснабжение. Помещение площадью 41,2 кв.м проходное. Помещения находятся в удовлетворительном состоянии.
	4	15,7	2,0	3,925*	0,3925*	Помещение находится на третьем этаже четырехэтажного здания в центре города. В помещении имеется естественное освещение, электроснабжение, центральное отопление, телефонизировано. В здании имеется канализация, водоснабжение. Помещение находится в удовлетворительном состоянии.

** Оплата в белорусских рублях, исходя из размера базовой арендной величины, установленной в соответствии с действующим законодательством Республики Беларусь на день оплаты.*

Порядок проведения и оформления участия в аукционе определены Положением о порядке проведения аукционов по продаже права заключения договоров аренды капитальных строений (зданий, сооружений), изолированных помещений, машино-мест, их частей, находящихся в республиканской собственности, утвержденным постановлением Совета Министров Республики Беларусь от 08.08.2009 №1049 (в ред. постановлений Совмина от 21.06.2012 № 570, от 08.01.2013 № 16, от 12.07.2013 № 607).

К участию в аукционе допускаются юридические и физические лица, в том числе индивидуальные предприниматели, предоставившие организатору следующие документы: представитель физического лица, индивидуального предпринимателя, юридического лица предъявляет организатору аукциона оригинал доверенности (документ, подтверждающий полномочия должностного лица), документ, удостоверяющий личность, заявление на участие в аукционе, заявление об ознакомлении с документами, порядком проведения аукциона, соглашение о правах и обязанностях сторон в процессе подготовки и проведения аукциона, заверенную банком копию платежного документа, о перечислении задатка на текущий (расчетный) счет организатора аукциона, документ, удостоверяющий личность (для физических лиц, для представителей физического лица, индивидуального предпринимателя, юридического лица), доверенность (документ, подтверждающий полномочия должностного лица) (для представителей физического лица, индивидуального предпринимателя, юридического лица), копию свидетельства о государственной регистрации (для индивидуальных предпринимателей и юридических лиц резидентов Республики Беларусь), легализованные в установленном порядке копии учредительных документов и выписка из торгового реестра страны происхождения (выписка должна быть произведена не ранее чем за 6 месяцев до даты подачи заявления на участие в аукционе) или иное эквивалентное доказательство юридического статуса в соответствии с законодательством страны происхождения (для юридических лиц нерезидентов Республики Беларусь). Копии документов предоставляются без нотариального засвидетельствования.

Задаток перечисляется на субсчет 3012000040071 в филиале № 400 ГОУ ОАО «АСБ Беларусбанк», код 752, УНП 500826567 Гродненский филиал РУП «Белтелеком».

Участники аукциона уплачивают штраф в случаях, предусмотренных частью второй пункта 14 Положения о порядке проведения аукционов по продаже права заключения договоров аренды капитальных строений (зданий, сооружений), изолированных помещений, машино-мест, их частей, находящихся в республиканской собственности, утвержденным постановлением Совета Министров Республики Беларусь от 08.08.2009 №1049 (в ред. постановлений Совмина от 21.06.2012 № 570, от 08.01.2013 № 16, от 12.07.2013 № 607), в размере 15% от начальной цены продажи соответствующего лота.

Победителем аукциона признается участник, предложивший наивысшую цену за предмет аукциона. Победитель аукциона (лицо, приравненное к победителю аукциона) в течение 3 рабочих дней со дня его проведения обязан в установленном порядке перечислить на субсчет арендодателя сумму, за которую продан предмет аукциона, за вычетом внесенной им суммы задатка, а также возместить организатору аукциона затраты на его организацию и проведение. Договор аренды по результатам аукциона заключается в течение 10 рабочих дней со дня проведения аукциона и подписания протокола аукциона.

Прием документов на участие в аукционе осуществляется по адресу: 230015, г. Гродно, ул. Максима Горького, 87, каб. 407 с 24.12.2015 по 22.01.2016 включительно в рабочие дни (с 9.00 до 16.00). Документы, поданные после 16.00 22.01.2016, не рассматриваются.

Телефоны для справок: (0152) 60 68 05, (0152) 60 68 01, факс (0152) 72 02 07.

ИЗВЕЩЕНИЕ О ПРОВЕДЕНИИ ПОВТОРНОГО АУКЦИОНА

Государственное предприятие «Минский областной центр инвестиций и приватизации» (организатор аукциона) по поручению ОАО «Молодечненский завод металлоизделий» (продавец) ПРОВОДИТ ПОВТОРНЫЙ ОТКРЫТЫЙ АУКЦИОН ПО ПРОДАЖЕ ИМУЩЕСТВА В СОСТАВЕ:

ЛОТ № 1:

№	Наименование	Инв. №	Общ. пл., кв.м
1	Помещение гальванического участка (изолированное помещение)	630/D-29945	730,7
2	Помещение сборочного участка (изолированное помещение)	630/D-29942	382,4
3	Ангар	630/C-45402	1021,5
4	Склад металла (в состав входят: склад для металла и навес)	630/C-45412	679,9
5	Подстанция	630/C-45414	38,8
6	Склад металла	630/C-45426	462,7
7	Котельная новая (в состав входят: котельная и склад красок)	630/C-45429	535,1
8	Сварочный (токарно-штамповочный) цех (в состав входят: сварочный (токарно-штамповочный) цех, 2 холодные пристройки и сарай)	630/C-45434	947,8
9	Ангар (сварочный участок) (в состав входят: ангар (сварочный участок) и холодная пристройка)	630/C-45438	1061,1
10	Центральная проходная	630/C-45441	46,8
11	Здание трансформаторной подстанции	630/C-74599	83,8
12	Здание участка нестандартного оборудования	630/C-74597	228,7
13	Здание склада металла	630/C-74596	314,8
14	Здание склада химии	630/C-74598	67,9
15	Уборная, инв. номер по бух. учету 016		
16	Стеллажная эстакада, инв. номер по бух. учету 018		
17	Ограждение территории, инв. номер по бух. учету 017		
18	Кабельные линии (алюминиевая оболочка), инв. номер по бух. учету 4015		
19	Кабель, инв. номер по бух. учету 4016		
20	Кабель, инв. номер по бух. учету 4017		
21	Кабель, инв. номер по бух. учету 4018		
22	Кабель, инв. номер по бух. учету 4019		
23	Водопровод, инв. номер по бух. учету 4020		
24	Канализация общего назначения, инв. номер по бух. учету 4021		
25	Внутриплощадочные канализационные сети, инв. номер по бух. учету 4023		
26	Внутриплощадочные водопроводные сети, инв. номер по бух. учету 4024		
27	**Оборудование согласно перечню (114 единиц, перечень находится у организатора аукциона)**		

Указанное недвижимое имущество расположено на земельном участке площадью **2,4130 га** (предоставлен продавцу на праве общей долевой аренды, доля в праве на земельный участок 8242/10000) с кадастровым номером 642000000002000542 по адресу: **Минская область, Молодечненский район, г. Молодечно, ул. Промысловая, 4.**

На земельном участке имеются ограничения прав в использовании: охранная зона линий связи и радиофикации (0,0345 га).

Начальная цена с НДС – 12 100 000 000 бел. руб.
Задаток 10% от начальной цены – 1 210 000 000 бел. руб.

Договор купли-продажи должен быть подписан в течение 10 (десяти) рабочих дней после проведения аукциона. Оплата за объект производится в течение 30 (тридцати) банковских дней со дня проведения аукциона, если иное не предусмотрено договором купли-продажи.

ЛОТ № 2:

автомобиль Форд Транзит,

2003 года выпуска, легковой вагон, цвет – темно-синий, регистрационный знак 3309 КА-5, кузов (шасси, рама) № WF0PXXGBFH3J69337, свидетельство о регистрации транспортного средства серии ОЕА № 156447.

Начальная цена с НДС – 25 500 000 бел. руб.
Задаток 10% от начальной цены – 2 550 000 бел. руб.

Транспорт находится по адресу:
Минская область, г. Молодечно, ул. Промысловая, 4.

Договор купли-продажи должен быть подписан в течение 10 (пяти) рабочих дней после проведения аукциона. Оплата за объект производится в течение 10 (десяти) банковских дней после подписания договора купли-продажи, если иное не предусмотрено договором купли-продажи.

Задатки в размере 10% от начальной цены перечисляется на р/с № 3012108260016 в ЦБУ № 701 ОАО «БПС-Сбербанк», БИК 153001369, УНП 690324015.

Торги проводятся в соответствии с Положением о порядке продажи имущества ликвидируемого юридического лица с публичных торгов, утвержденным Постановлением Совета Министров Республики Беларусь от 08.01.2013 № 16 (с изменениями и дополнениями).

Фактические затраты на организацию и проведение аукциона возмещает победитель торгов (покупатель).

Порядок проведения аукциона и оформления участия в торгах оговорен в условиях его проведения, размещенных на сайте организатора торгов **www.rlt.by.** *Предыдущие извещения опубликованы в газете «Звязда» от 08.12.2015.*

Аукцион состоится **05.01.2016** в **12.00** по адресу: г. Минск, ул. Чкалова, 5, каб. 324. Заявления на участие и необходимые документы принимаются по **04.01.2016** до **16.00** по указанному адресу.

Тел.: (8017) 207-71-34, (8029) 102-21-17.

УП «МИНСКИЙ ГОРОДСКОЙ ЦЕНТР НЕДВИЖИМОСТИ»

извещает о проведении 29 января 2016 г. аукционных торгов по продаже права заключения договоров аренды имущества в рамках 179-го открытого аукциона по продаже права заключения договоров аренды капитальных строений (зданий, сооружений), изолированных помещений, машино-мест, их частей, находящихся в государственной и иной собственности

№ предмета аукциона	Местонахождение имущества	Площадь (кв.м)	Размер коэффициента к базовой ставке арендной платы или размер арендной платы	Начальная цена права заключения договора аренды имущества (руб.)	Целевое использование имущества	Сумма задатка (руб.)	Характеристика имущества
Арендодатель – РУП «Главное управление капитального строительства» Управления делами Президента Республики Беларусь, *тел. +375(17) 220 21 76; +375(33) 312 75 08*							
1	г. Минск, ул. Судмалиса, 13/8	333,4	1,0	10 002 000	Под склад	1 000 000	Одноэтажное отдельно стоящее здание. Аренда сроком на 3 года. (1*)
	1* Без отопления, естественного освещения. Наружные и внутренние капитальные стены – оцинкованный металлопрокат, металлический каркас; крыша – шиферная; полы – асфальт. Требуются ремонтные работы по электроснабжению. Вход – ворота. Водоснабжение, санузел на территории базы в административном корпусе.						

БАВ – базовая арендная величина (с 01.04.2015 составляет 120 000 рублей).

Договор аренды по предмету аукциона № 1 заключается сроком на 3 года.

Организатор аукциона – УП «Минский городской центр недвижимости», г. Минск, ул. К. Маркса, 39, каб. 10.

Аукцион состоится 29 января 2016 г. в 11.00 по адресу: г. Минск, ул. К. Маркса, 39, зал аукционов. Возможность **осмотра Имущества**, право заключения договора аренды которого выставлено на аукцион, **обеспечивает арендодатель**. Организатор аукциона настоятельно рекомендует лицам, желающим участвовать в аукционе, уточнять у арендодателя возможность использования объекта под планируемые виды деятельности (в том числе с учетом требований санитарных и противопожарных норм), а также размер коммунальных платежей.

Аукцион проводится в порядке, предусмотренном Положением о порядке проведения аукционов по продаже права заключения договоров аренды капитальных строений (зданий, сооружений), изолированных помещений, машино-мест, их частей, находящихся в государственной собственности, утвержденным постановлением Совета Министров республики Беларусь от 08.08.2009 № 1049, а также иными актами законодательства.

Участвовать в аукционе могут юридические и физические лица, включая индивидуальных предпринимателей.

Лицо, желающее принять участие в аукционе:

- уплачивает задаток (юридические лица и индивидуальные предприниматели оплату производят **платежным поручением**!) по соответствующему предмету торгов (назначение платежа – **задаток для участия в аукционе № 179 от 29.01.2016 по предмету аукциона №_____**), перечисляемый на расчетный счет № 3012104971019 в региональной дирекции № 700 ОАО «БПС-Сбербанк», код 153001369, УНП 190398583 УП «Минский городской центр недвижимости» (сумма задатка по каждому предмету торгов указана в соответствующей графе таблицы). **Сумма задатка для участия в аукционе должна быть внесена в срок, установленный для приема документов;**

- подает организатору аукциона заявление на участие в аукционе с приложением следующих документов (бланк заявления можно получить у организатора аукциона):

юридическое лицо – резидент Республики Беларусь:

копии документа, подтверждающего государственную регистрацию юридического лица;

копии **платежного поручения** о перечислении задатка на текущий (расчетный) счет организатора аукциона;

юридическое лицо – нерезидент Республики Беларусь:

легализованной в установленном порядке копии учредительных документов и выписки из торгового реестра страны происхождения (выписка должна быть произведена не ранее чем за 6 месяцев до даты подачи заявления на участие в аукционе) или иного эквивалентного доказательства юридического статуса в соответствии с законодательством страны происхождения;

копии **платежного поручения** либо иного документа о перечислении задатка на текущий (расчетный) счет организатора аукциона;

индивидуальный предприниматель:

копии документа, подтверждающего государственную регистрацию индивидуального предпринимателя;

копии **платежного поручения** о перечислении задатка на текущий (расчетный) счет организатора аукциона;

физическое лицо – копии платежного документа о перечислении задатка на текущий (расчетный) счет организатора аукциона;

- заключает с организатором аукциона соглашение о правах, обязанностях и ответственности сторон в процессе подготовки и проведения аукциона (далее – соглашение), бланк которого можно получить у организатора аукциона.

При подаче заявления на участие в аукционе с прилагаемыми документами и заключении соглашения:

физическое лицо, индивидуальный предприниматель предъявляют организатору аукциона документ, удостоверяющий личность;

представитель физического лица, индивидуального предпринимателя, юридического лица предъявляет организатору аукциона оригинал доверенности (документ, подтверждающий полномочия должностного лица), документ, удостоверяющий личность.

Прием документов и консультации по вопросам участия в аукционе **осуществляются с 31 декабря 2015 г. по 25 января 2016 г. включительно в рабочие дни с 9.00 до 13.00 и с 14.00 до 17.00 (по пятницам – до 16.45) по адресу: г. Минск, ул. К. Маркса, 39, каб. 6.**

Ответственность за достоверность сведений, указанных в документах, представленных для участия в торгах, несут лица, их подавшие.

Заявления на участие в аукционе, поступившие после установленного срока, не рассматриваются.

Порядок оформления участия в аукционе: лицу, допущенному к участию в аукционе, организатор аукциона выдает билет участника аукциона, в котором указывается порядковый номер, под которым данное лицо зарегистрировано. *При отсутствии у лица, желающего участвовать в аукционе, текущего (расчетного) счета в учреждении банка, он должен быть открыт до подачи заявления на участие в аукционе и указан в заявлении.*

Порядок определения победителя аукциона:

- торги проходят в форме открытого аукциона на повышение начальной цены и проводятся аукционистом, определяемым организатором аукциона;

- аукцион продолжается до тех пор, пока по новой объявленной аукционистом цене аукционный номер поднимает только один участник аукциона или пока не останется только один участник, предложивший наиболее высокую цену. Аукционист трижды называет цену, по которой продан предмет аукциона, и объявляет о продаже данного предмета аукциона, а также сообщает номер участника аукциона, выигравшего аукцион по данному предмету аукциона (далее – победитель аукциона).

Размер штрафа, уплачиваемого участником аукциона и (или) его победителем (приравненным к нему лицом) в случаях, предусмотренных законодательством и соглашением, составляет 21 000 000 рублей.

Победитель аукциона (лицо, приравненное к победителю аукциона) в течение 3 рабочих дней со дня его проведения обязан в установленном порядке перечислить **на текущий (расчетный) счет арендодателя** сумму, за которую продан предмет аукциона, за вычетом внесенной им суммы задатка, а также возместить организатору аукциона затраты на его организацию и проведение. **Информация о затратах доводится до сведения участников перед началом аукциона**.

Важно! *Договор аренды по результатам аукциона может быть заключен исключительно с участником аукциона, ставшим победителем (приравненным к нему лицом). Заключение договора аренды помещения, целевое назначение которого предполагает осуществление предпринимательской деятельности, с субъектом, который в силу законодательства не может осуществлять названную деятельность, не допускается.*

Договора аренды имущества должны быть заключены в течение 10 рабочих дней со дня проведения аукциона и подписания протокола аукциона.

Телефоны для справок: отдел аукционов – + 375 (17) 327 40 22, **отдел аренды** – + 375 (17) 327 41 70, 327 47 29, 328 36 57, **бухгалтерия** – + 375 (17) 328 36 58. **Интернет: www.mgcn.by.**

«6» января 2016 года в 12.00
СОСТОИТСЯ ВНЕОЧЕРЕДНОЕ ОБЩЕЕ СОБРАНИЕ АКЦИОНЕРОВ
ОАО «НеоТрейдЗапад»
по адресу: г. Гродно, ул. Господарчая, 8

Начало регистрации участников собрания – 10.00 по предъявлении документа, удостоверяющего личность (для представителя акционера – доверенность).

ПОВЕСТКА ДНЯ:

1) О совершении крупной сделки.

Акционеры могут ознакомиться с материалами по вопросам повестки дня собрания: с 10.00 до 15.00 начиная с 04.01.2016 года, по адресу: г. Гродно, ул. Господарчая, 8.

УНН 500167057

ИЗВЕЩЕНИЕ О ПРОВЕДЕНИИ ПОВТОРНОГО АУКЦИОНА

Государственное предприятие «Минский областной центр инвестиций и приватизации» (организатор аукциона) по поручению открытого акционерного общества «Борисовский шпалопропиточный завод» (продавец) проводит повторный открытый аукцион

по продаже автомобиля ГАЗ – 2705,

2006 года выпуска, грузопассажирский вагон, цвет – синий, регистрационный знак 5 IA 3585, кузов (шасси, рама) № 27050060280255 X9627050060505148, свидетельство о регистрации транспортного средства серии ОВА № 133920.

Начальная цена с НДС – 11 028 972 бел. руб.
Задаток 10% от начальной цены (1 102 000 бел. руб.)

Транспортное средство находится по адресу:
Минская область, г. Борисов, ул. Сенная, 5.

Задаток в размере 10% от начальной цены перечисляется на р/с № 3012108260016 в ЦБУ № 701 ОАО «БПС-Сбербанк», БИК 153001369, г. Минск, УНП 690324015, государственное предприятие «Минский областной центр инвестиций и приватизации».

Договор купли-продажи должен быть подписан в течение 5 (пяти) рабочих дней после проведения аукциона. Оплата за объект производится в течение 10 (десяти) банковских дней после подписания договора купли-продажи, если иное не предусмотрено договором купли-продажи. Затраты на организацию и проведение аукциона возмещает победитель торгов (покупатель).

Предыдущие извещения опубликованы в газете «Звязда» от 10.09.2015. Порядок проведения аукциона и оформления участия в торгах оговорен в условиях его проведения, размещенных на сайте организатора торгов **www.rlt.by**.

Аукцион состоится **14.01.2016** в **12.00** по адресу: г. Минск, ул. Чкалова, 5, каб. 324. Заявления на участие и необходимые документы принимаются по **13.01.2016** до **16.00** по указанному адресу.

Тел.: (8017) 224-61-34, (8029) 102-21-17.

Извещение о проведении 15 января 2016 г. повторного аукциона по продаже в частную собственность земельного участка для индивидуального жилищного строительства в Чернавчицком сельском Совете Брестского района

№ лота	Предмет аукциона	Площадь, га	Начальная стоимость земельного участка (бел. руб.)	Задаток (бел. руб.)	Целевое назначение земельного участка	Возмещение затрат на организацию и проведение аукциона, убытки (бел. руб.)
1	Земельный участок аг. Чернавчицы, ул. Мира, 16 121284608601000921	0,1507	100 000 000	10 000 000	строительство и обслуживание одноквартирного жилого дома	1. 10 902 025 — за изготовление документации и регистрацию участка; 2. оплата за объявление по актам выполненных работ; 3. 8 861 160 — убытки, связанные с нарушением функционирования мелиоративных сооружений

Аукцион будет проводиться 15.01.2016 в 11.00 по адресу: Брестский район, аг. Чернавчицы, ул. Сикорского, 22 (здание сельисполкома).

Для участия в аукционе необходимо подать заявление об участии в аукционе, копию платежного поручения, подтверждающего внесение на расчетный счет Чернавчицкого сельисполкома № 3641000000220 в филиал № 100 БОУ АСБ «Беларусбанк», МФО 246, УНП 200036594, код платежа 4901 залога в размере 10% от начальной цены земельного участка, документ (паспорт, подтверждающий личность покупателя).

Возмещение затрат на организацию и проведение аукциона, в том числе расходы, связанные с изготовлением и предоставлением документации, необходимой для его проведения, убытки, осуществляется победителем аукциона либо единственным участником несостоявшегося аукциона.

Заявления на участие в аукционе принимаются по адресу: аг. Чернавчицы, ул. Сикорского, 22 (здание сельисполкома) с 8.00 до 13.00 и с 14.00 до 17.00 по рабочим дням. Последний срок подачи заявлений **11 января 2016 года до 17.00.**

■ Вернісажы

АБЛІЧЧЫ ІСПАНІІ

У Мінск прывезлі гравюры, ацэначны кошт якіх складае 1,4 еўра

Насамрэч немагчыма вымераць коштам сэнс таго, што перадавалі ў сваіх творах два іспанскія мастакі — Франсіска Гоя і Пабла Пікаса. Іх творы — гэта выказванні, за якімі такі сэнс, што можна сказаць: гэта бясцэнна. «Сон розуму нараджае пачвар» напісаў Гоя. Гэтая фраза, якая насамрэч з'яўляецца назвай аднаго з твораў славутай серыі «Капрычас», ужо даўно жыве сваім жыццём. І справядлівая не толькі для Іспаніі больш як 200-гадовай даўніны. Мала таго, кожны можа яе «прымераць» на сваё ўласнае жыццё.

Міністр культуры Барыс СВЯТЛОЎ *(злева)* і старшыня Савета Рэспублікі Міхаіл МЯСНІКОВІЧ на выставе.

Гэтыя гравюры трэба глядзець. У іх усё, што справядліва і актуальна не толькі для аднаго народа, але наогул для чалавецтва, якое ў сваім імкненні наперад вельмі часта карыстаецца досведам, прыёмамі і патрабаваннямі мінулага, з якога, на жаль, не зрабіла высноў. Таму яшчэ адна серыя гравюр Гоі «Бедствы вайны» ўспрымаецца як надзвычай актуальная цяпер, калі дух вайны лунае над усім светам. А Гоя, здаецца, яго бачыў — і зрабіў партрэт. З яго гравюр гучыць крык. Адчай з-за таго, што ўсё пачварнае здараецца ў свеце па волі чалавека, які павінен быць стваральнікам. І як жа пасля гэтага не сказаць, што вялікія мастакі — гэта вялікія прарокі, толькі прамаўляюць яны інакш. Звяртаюцца праз вобраз — і ён адразу робіць сваю справу: фарміруе думку. 80 гравюр Франсіска Гоі, што прадстаўлены ў Нацыянальным мастацкім музеі ў Мінску, гэта пацвярджаюць. Філосаф. Мастак, які нёс святло нават у працах, дзе яго вельмі мала. Можа быць толькі іскрынка. Але кожны запаліць з яе агеньчык у самім сабе.

І з ім ужо прыйсці да Пабла Пікаса, каб быць з яго гравюрамі на адной хвалі. Таму што ён — ужо агонь. У Мінск прыехалі 15 аркушаў графікі гэтага мастака. Сам па сабе факт адметны. А якая ў яго Іспанія! Гарачая, але ж вытанчаная, лёгкая, можа, недзе легкадумная (так здаецца). Адметны дух культуры, які ёсць толькі ў гэтай краіне, нікуды не падзеўся ў XX стагоддзі, калі ствараў Пікаса. Ён нават у тым, як рухалася рука мастака, які ствараў малюнак: лёгка, здаецца, у адно дакрананне. Але ў гэтай лёгкасці закладзена іспанская страсць, нястомная прага жыцця, адчуванне непаўторнасці моманту — рэальнага ці міфічнага. У нас выстаўлены гравюры да навелы Анарэ дэ Бальзака «Невядомы шэдэўр» і з серыі «Сюіта Валара», створаныя на заказ аднаго з парыжскіх артдырэктараў Амбрука Валара. І калі Гоя прымушае думаць, то Пікаса заклікае радавацца таму, да чаго прыйшлі і што носіце ў сабе.

Творчасць абодвух іспанскіх геніяў выйшла за межы іх роднай краіны. Таму што людзі, дзе б яны ні жылі, ствараючы свой свет, сутыкаюцца з аднолькавымі спакусамі, праблемамі, болем, шукаюць шлях выжыць і самазахавацца, натхняюцца тым, што дае сілы ісці далей — яркімі і адметнымі традыцыямі, шчырасцю і каханнем.

Таму гэтых іспанцаў у выставачнай прасторы аб'ядналі канцэптуальна — з дапамогай рознакаляровых сцен. Кожная пафарбавана так, каб адпавядаць настрою твораў. Калі колер «Капрычас» Гоі фіялетавы, то гравюры Пікаса размешчаны на залаціста-жоўтых. Усё да дробязяў было ўзгоднена з іспанскім бокам, які прадстаўляла сярод арганізатараў у прыватнасці Каралеўская акадэмія прыгожых мастацтваў Сан-Фернанда (заснаваная ў 1752 годзе каралём Іспаніі Фердынандам VI). Прысутны на адкрыцці выставы ў Мінску прадстаўнік акадэміі — мастацтвазнаўца, скульптар і куратар выстаўкі Хуан Бордэс Кабальера — падкрэсліў, што характар народа адлюстраваны ў творах такіх мастакоў, як Гоя і Пікаса.

Фота БЕЛТА.

Іспанія становіцца бліжэй дзякуючы арганізатарам, сярод якіх прадзюсарскае бюро «Берын Арт Менеджмент». Але гэты міжнародны праект — толькі частка таго культурнага супрацоўніцтва, якое ёсць паміж Беларуссю і Іспаніяй. Узгадваць можна нават гістарычныя сувязі з тых часоў, калі існавала дзяржава Рэч Паспалітая, якая валодала востравам і мела агульную мяжу з Іспаніяй. Была грамадзянская вайна ў XX стагоддзі, у якой прымаў удзел лётчык Грыцавец. І ў нашы дні супрацоўніцтва ідзе ў рэчышчы арганізацыі гастроляў беларускіх тэатраў, выставак і не толькі. Пра гэта разважаў Надзвычайны і Паўнамоцны Пасол Рэспублікі Беларусь у Францыі і Каралеўстве Іспанія Павел Латушка: «Падрыхтаваны два важныя дакументы: міжурадавае пагадненне аб супрацоўніцтве ў галіне эканомікі і прамысловасці і праект мемарандума паміж міністэрствамі замежных спраў».

З культурных праектаў у Беларусі варта чакаць выстаўку Эль Грэка з музея ў горадзе Таледа. Гэта будзе іншая Іспанія.

Ларыса ЦІМОШЫК.
tsimoshyk@zviazda.by

СЁННЯ

Сонца

	Усход	Захад	Даўжыня дня
Мінск —	9.27	16.49	7.22
Віцебск —	9.24	16.31	7.07
Магілёў —	9.17	16.39	7.22
Гомель —	9.03	16.43	7.40
Гродна —	9.40	17.06	7.26
Брэст —	9.32	17.16	7.44

Месяц

Поўня 25 снежня.
Месяц у сузор'і Шаляў.

Імяніны

Пр. *Данілы, Івана, Лукі.*
К. *Евы, Ірмы, Эвеліны, Адама, Рыгора.*

ЗАЎТРА

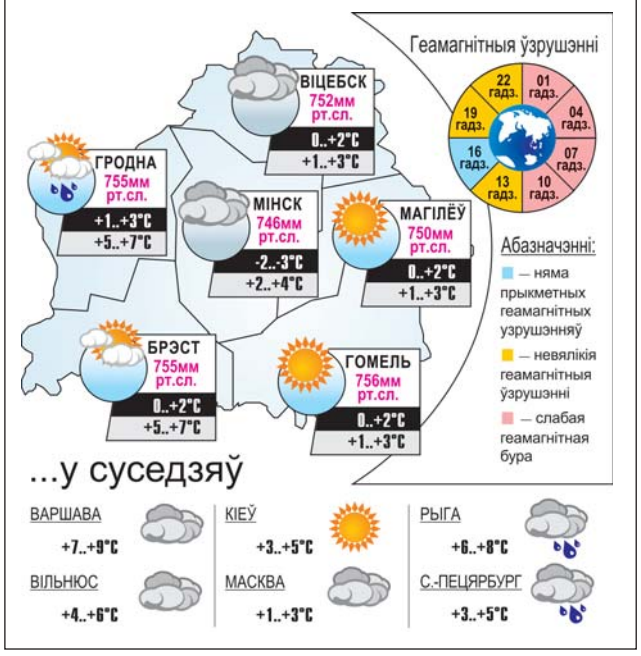

УП «Минская волна»
220039, г. Мінск, вул. Чкалава, д. 5
Рэкламная служба: (017) 228-13-44
e-mail: reklama@mvolna.by
www.mvolna.by
радио
97,4 FM - Мінск, Лагойск, Смалявічы, Жодзіна
102,4 FM - Мядзел
102,6 FM - Крупкі
104,2 FM - Барысаў
104,8 FM - Капыль, Стоўбцы, Нясвіж, Клецк, Баранавічы
105,3 FM - Салігорск, Слуцк, Любань
105,5 FM - Беразіно, Чэрвень
105,6 FM - Старыя Дарогі
107,4 FM - Маладзечна
107,4 FM - Вілейка, Валожын
там, дзе ты...
УНП 690262864

УСМІХНЕМСЯ

Дзеці, зачатыя на карпаратыве, аўтаматычна становяцца супрацоўнікамі кампаніі.

— Ганна, ты калі-небудзь чула слова «далікатнасць»?

— Ды чула... У мяне ў пральнай машыне такі рэжым ёсць.

Сыну ў школе задалі зрабіць снегавіка з падручнага матэрыялу. Сядзім на працы, абмяркоўваем, з чаго рабіць: пластылін, па-п'е-машэ, вата.

Найлепшая прапанова — наліць у слоік вады, кінуць туды моркву, пару вугольчыкаў і сказаць, што растаў.

Даты Падзеі Людзі

24 СНЕЖНЯ

1784 год — нарадзіўся (в. Гайна, цяпер Лагойскі раён) Зарыян Якаўлевіч Даленга-Хадакоўскі (сапр. Адам Чарноцкі), славянавед, адзін з заснавальнікаў беларускай, рускай, польскай і ўкраінскай археалогіі, фалькларыстыкі, этнаграфіі і дыялекталогіі. Член Пецярбургскага Вольнага таварыства аматараў расійскай славеснасці (1819), маскоўскага Таварыства гісторыі і старажытнасцяў расійскіх (1820). Працаваў у Мінску прыватным адвакатам, вывучаў старажытныя беларускія акты і граматы. У 1809 годзе арыштаваны за антыпрыгонніцкія ідэі, быў зняволены ў Петрапаўлаўскую крэпасць, а затым сасланы ў Омск, адкуль збег. З 1812 года — у Беларусі і ва Украіне. Запісваў фальклор, збіраў прадметы матэрыяльнай культуры, займаўся археалагічнымі раскопкамі ў Полацку, Віцебску, Тураве, ваколіцах Брэста, Гомеля, Магілёва. Склаў рэестр агульнаславянскіх тапонімаў, у тым ліку беларускіх, вызначыў тэрыторыі пашырэння беларускай мовы. Памёр у 1825 годзе.

1801 год — у прамысловым мястэчку Камборн на паўднёвым захадзе Англіі механік-канструктар Рычард Трэвітык прадэманстраваў першы паравы аўтамабіль. Машына была разлічана на восем пасажыраў і прыводзілася ў рух паравой машынай з адным цыліндрам і катлом высокага ціску. Вугаль у кацёл падкідваў качагар, які стаяў на запятках. Ужо праз чвэрць стагоддзя паравікі сталі

самым хуткім транспартам для пасажыраў — хуткасць ёмістых омнібусаў дасягала 24 км/г. Сур'ёзнай перашкодай развіццю парамабіляў сталі коні, якія палохаліся, убачыўшы экіпаж, які грукатаў і вывяргаў слупы пары. На паравікі настроіліся і конныя кампаніі, якія квітнелі да гэтай пары, і ўладальнікі дарог (не кожная маставая вытрымлівала паравы экіпаж з цяжкім катлом). У выніку ў 1865 годзе быў прыняты так званы Закон аб чырвоным сцягу, згодна з якім перад кожным самаходным экіпажам не бліжэй за 55 метраў павінен быў ісці чалавек, які папярэджваў аб магчымай небяспецы. Тым не менш парамабілі, зведаўшы шматлікія ўдасканаленні, ужываліся аж да 1910-х гадоў і аказвалі сур'ёзную канкурэнцыю аўтамабілям з рухавікамі ўнутранага згарання.

1900 год — 115 гадоў таму ў Лейпцыгу выйшаў у свет першы нумар агульнарускай нелегальнай марксісцкай газеты «Искра». Наступныя нумары выходзілі ў Мюнхене, з 1902 года газета выдавалася ў Лондане, затым у Жэневе. Асвятляла пытанні грамадскага жыцця, спрыяла падрыхтоўцы праграмы і статута РСДРП і склікання 2-га з'езда партыі, які абвясціў яе цэнтральным органам.

Было сказана

Ніна МАЦЯШ, паэтка:
«Адрачэцца радня па крыві — паратуе радня па духу».

ПРОДАЕМ
СЕТКА-РАБИЦА от производителя – 155 000 рублей;
ТЕПЛИЦА 3 410 000 рублей;
СТОЛБЫ 91 500 рублей;
ПРОФИЛЬНЫЕ ТРУБЫ, ВОРОТА, ПРОФЛИСТ, БЕСЕДКИ
БЫТОВКА МЕТАЛЛИЧЕСКАЯ 12 960 000 рублей;
АРМАТУРА, КАЛИТКИ, КРОВАТЬ МЕТАЛЛИЧЕСКАЯ, ПОСТЕЛЬНОЕ БЕЛЬЕ, ДВЕРЬ МЕТАЛЛИЧЕСКАЯ 1 350 000 рублей
ДОСТАВКА БЕСПЛАТНАЯ! В течение 2–5 дней
Консультация по телефонам: +375 33 311 66 71, +375 29 947 19 44.
УНП 391802438

У сувязі са святам наступны нумар газеты «Звязда» выйдзе 29 снежня.

ЗВЯЗДА БЕЛАРУСКАЯ ГАЗЕТА

ЗАСНАВАЛЬНІКІ: Савет Рэспублікі Нацыянальнага сходу Рэспублікі Беларусь, Палата прадстаўнікоў Нацыянальнага сходу Рэспублікі Беларусь, Савет Міністраў Рэспублікі Беларусь

РЭГІСТРАЦЫЙНАЕ ПАСВЕДЧАННЕ НУМАР 2 АД 17 ЛЮТАГА 2009 ГОДА, ВЫДАДЗЕНАЕ МІНІСТЭРСТВАМ ІНФАРМАЦЫІ РЭСПУБЛІКІ БЕЛАРУСЬ.

Дырэктар — галоўны рэдактар КАРЛЮКЕВІЧ Аляксандр Мікалаевіч.
РЭДАКЦЫЙНАЯ КАЛЕГІЯ: Н. ДРЫЛА (намеснік галоўнага рэдактара), Н. КАРПЕНКА (першы намеснік галоўнага рэдактара), А. ЛЯЎКОВІЧ (першы намеснік дырэктара), М. ЛІТВІНАЎ (намеснік галоўнага рэдактара), А. КЛЯШЧУК, Н. РАСОЛЬКА, С. РАСОЛЬКА, А. СЛАНЕЎСКІ (намеснік галоўнага рэдактара), В. ЦЕЛЯШУК, Л. ЦІМОШЫК.
Выдавец — Рэдакцыйна-выдавецкая ўстанова «Выдавецкі дом «Звязда».
НАШ АДРАС: 220013 г. Мінск, вул. Б. Хмяльніцкага, 10-а.
ТЭЛЕФОНЫ: прыёмнай – 287 19 19 (тэл./факс); аддзелаў: пісьмаў — 284 44 04, падпіскі і распаўсюджвання — 284 44 04, 287 17 21, бухгалтэрыі: 287 18 81.
Аўтары апублікаваных матэрыялаў нясуць адказнасць за падбор і дакладнасць фактаў. Іх меркаванні не заўсёды супадаюць з меркаваннем рэдакцыі. Рэдакцыя па сваім меркаванні адбірае і публікуе адрасаваныя ёй пісьмы. Перадрук матэрыялаў, апублікаваных у «Звяздзе», толькі з дазволу рэдакцыі.

http://www.zviazda.by;
e-mail: info@zviazda.by,
(для зваротаў): zvarot@zviazda.by
ПРЫЁМ РЭКЛАМЫ тэл./факс: 287 17 79, e-mail: reklama@zviazda.by
Матэрыялы, пазначаныя гэтым значком, носяць рэкламны характар. Адказнасць за змест рэкламы нясуць рэкламадаўцы.
Газета аддрукавана ў Рэспубліканскім унітарным прадпрыемстве «Выдавецтва «Беларускі Дом друку». ЛП № 02330/106 ад 30.04.2004.
220013, Мінск, пр. Незалежнасці, 79. Выходзіць 5 разоў на тыдзень.
Тыраж 20.035. Індэкс 63850. Зак. № 5043.
Нумар падпісаны ў 19.30 23 снежня 2015 года.
М 1 2 3 4 5 6 7 8 9 10 11 12
П 1 2 3 4 5 6 7 8 9 10 11 12